Los Tiempos

Cochabamba,
Domingo 13 de marzo de 2022

Depósito legal
nº 2-3-182-85
año LXXVI
nº 18.885

Edición
de 92 páginas
Precio único Bs 7
Resto del País
Bs 7.50

NO SE DETIENE

REPORTE COVID-19

Casos de ayer	Decesos de ayer
253	0

Total de casos	Total de recuperados	Total de decesos
897.385	807.166	21.473

Cochabamba **40** - Oruro **11** - Potosí **5**
Beni **6** - La Paz **64** - Santa Cruz **118**
Chuquisaca **7** - Tarija **2** - Pando **0**



Revista OH!
PÁGINAS 4-5

Onerosa carga estatal

Los funcionarios públicos cuestan al país $us 7.200 millones al año.



Deportes
PÁGINA 28

Palmaflor vence
Derrotó 1 a 0 a la "U" de Vinto; hoy juegan Wilstermann y Aurora.

El Gobierno echa a pareja ucraniana, pero se rectifica

Admisión. Tras las duras críticas recibidas, Migración "desvinculó" a cuatro funcionarios, se disculpó y anunció que la pareja volverá hoy al país. **Pág. 3**

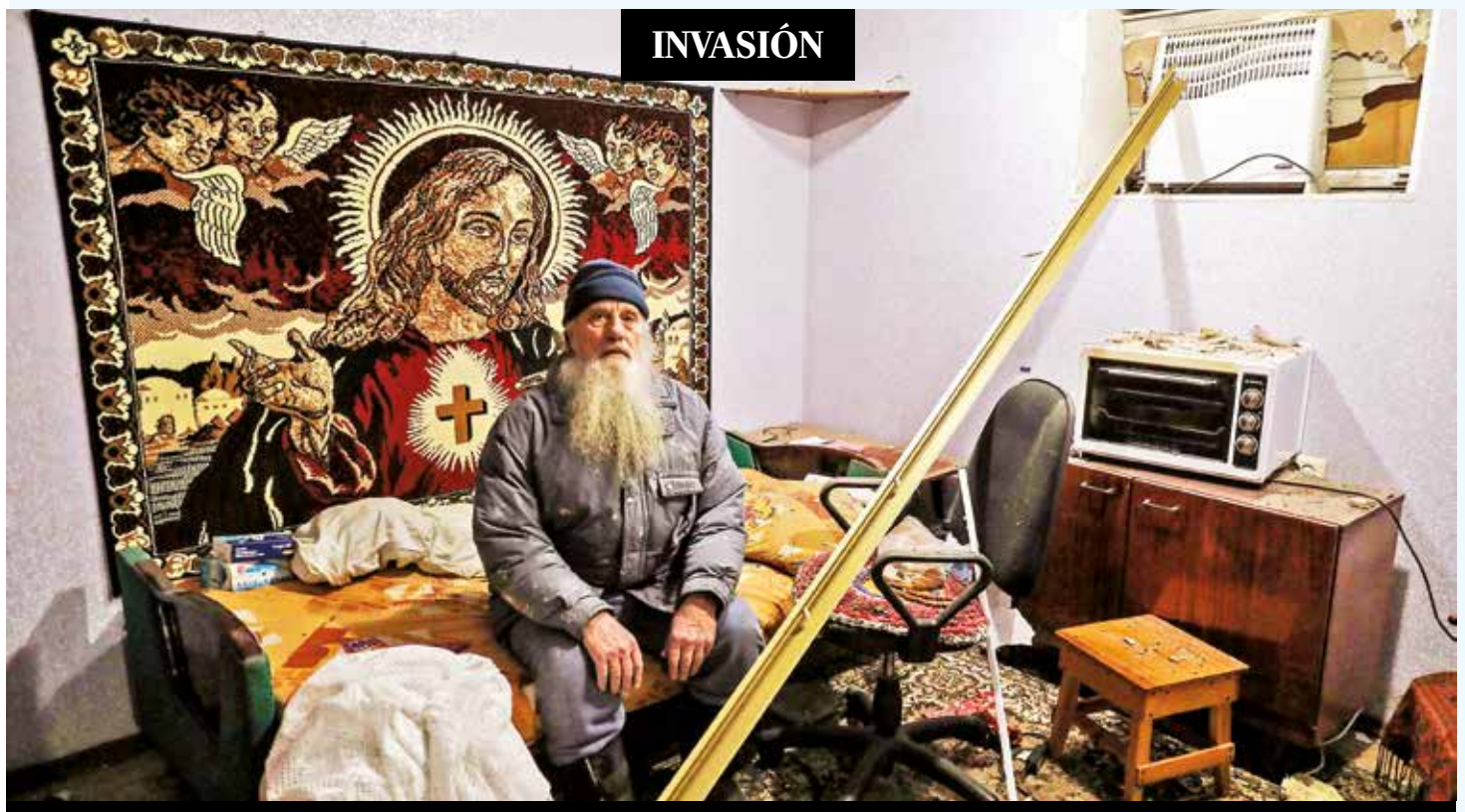

Rusia intensifica bombardeo pese a pactos

El sacerdote Georgy, en su dormitorio tras el ataque ruso del pasado viernes a la Iglesia Rusa Ortodoxa Extranjera. Niños y ancianos luchan por sobrevivir. Mientras tanto, Putin persiste en su posición y Zelenski abriga una esperanza. **Págs. 14-16**

FOTO: EFE



Quillacollo: 60 familias ofrecen ecoalimentos

Hortalizas logradas sin pesticidas, químicos, fertilizantes ni transgénicos son la oferta de una asociación de productores de Quillacollo. Estos alimentos, nutritivos y saludables, van ganando terreno en el mercado cochabambino. **Pág. 16**

Firmas foráneas se adjudican 77% de obras estatales

La Cámara Boliviana de la Construcción pide mayor flexibilización en los requisitos para que las empresas nacionales puedan ejecutar proyectos del Estado. Tras la pandemia, el 35 por ciento de las firmas locales cerraron por la lenta reactivación económica. **Pág. 8**

Magistratura indagará nexos de avasalladores

El Consejo de la Magistratura de Cochabamba dice que, en reuniones con la Fedjuve, se tomó conocimiento de las irregularidades en la ocupación de tierras en el valle alto y anunció investigar. Pidió formalizar las denuncias. **Pág. 15**

La Haya fortaleció a Chile y no hubo responsables en Bolivia

Mar. Cerca de un nuevo 23 de Marzo, Arce anuncia un diálogo con Boric para hablar del mar y del Silala; los analistas son escépticos.

A partir de octubre de 2018, Chile no está obligado a negociar una salida marítima con Bolivia y nunca se buscaron responsabilidades de ese fracaso en el país. Los analistas lamentan que no haya habido ni siquiera una condena política y no tienen mucha fe en los resultados de la última agenda bilateral supuestamente activada. **Págs. 4-7**



ADEMÁS

Metropolitana
Alistan bioseguridad para el retorno a clases desde lunes
- Pág. 13 -

Doble Click
Conozca películas candidatas al Óscar y sepa dónde verlas
- Pág. 21 -

EL DÓLAR cambio oficial:
Compra **6,86** - Venta **6,96**

RADAR DIGITAL

LAS MÁS LEÍDAS

01 **Las seis demandas de Putin para poner fin a la agresión**

Invasión - El presidente ruso Vladímir Putin fijó seis requisitos para poner fin a la guerra contra Ucrania.

02 **ADN descarta que Albarracín sea el padre de una niña**

Investigación - Un examen de ADN descartó que el exrector Waldo Albarracín sea el padre de la niña por la cual es procesado por abandono de mujer.

03 **Empresas no podrán descontar el crédito si se acaban los megas**

Internet - Las operadoras de telefonía en el país no podrán descontar del crédito por el uso del internet al terminarse los megas de navegación.

EL VIDEO DEL DÍA



Limpian una infraestructura educativa en la zona norte

Cochabamba - La subalcaldia de Tunari y padres de familia realizaron la limpieza de un colegio en la zona norte, a poco de ingresar a clases semipresenciales.

LA MÁS COMENTADA

250 veces

Impiden ingreso a pareja ucraniana que buscaba refugio

Migración - Esta noticia generó además, en la cuenta oficial de Facebook, 2.000 reacciones de nuestros lectores.

LA MÁS COMPARTIDA

150 veces

Tuto sobre negativa de ingreso a ucranianos: Es "salvajada"

Crítica - Esta noticia generó además, en la cuenta oficial de Facebook, 2.000 reacciones de nuestros lectores.

TUIT DEL DÍA:

Julio Aliaga Lairana @JulioAliagaL

No aceptaría a una persona que quiera almorzar sentada a la mesa en bragas o en calzoncillos; podría pasar en pijamas, pero no a rayas, ni azules, ni celestes, ni rosadas. ¡Qué complicado el tema! Eso sí, un día voy a escuchar a ver qué canta el Matamba ese.

SÍGUENOS EN:

Escanee este código para ingresar a la página web.
www.lostiempos.com

FOTÓN DE LA 2



PAREJAS BAJO LA LLUVIA. El aguacero de la tarde del jueves sorprendió a esta pareja junto al mural de otra pareja, en la avenida Costanera frente al Club Olympic. Los autos, la lluvia en la ciudad, la tarde gris... ideal para caminar acompañado. **FOTO:** Daniel James

ENVÍE SU FOTO PARA PUBLICARLA EN ESTA SECCIÓN A: fotografia@lostiempos-bolivia.com

LAS NOTICIAS EN LAS REDES

N.D.R. El material tomado de las redes sociales es responsabilidad directa de los autores y no compromete la línea editorial de este matutino.

#DeTodoUnPoco

Puka Reyesvilla
Una buena manera de desagraviar a Waldo Albarracín sería elegirlo defensor del pueblo. Ojalá que se postule.
@Pukacosa

Agustín Zambrana Arze
¡Ésta es la mafia de Bolivia! Botan a refugiados ucranianos, mientras que a su narcosocio lo tienen protegido. Son unos viles HDP. La historia se las va a cobrar.
@AgustínZambrana

Gonzalo CHávez Álvarez
(Impiden ingreso de pareja ucraniana). Esto refleja el cuerpo y alma a la política exterior boliviana. Extraviada, insensible, de la cultura del odio y no de la paz y la solidaridad. ¡No me representan! Me avergüenza.
@GonzaloCHavezA

Humberto Vacaflor
Chile: Constituyente crea Estado Plurinacional
• Muy tarde, Boric pide una constitución de unidad. (Se jodieron)
@HumbertVacaflor

Julio Aliaga L
Al retornar de Chile, Arce debe contar algo nuevo. No me parece que un Presidente boliviano visite un país con el que no tenemos relaciones y que nos reitere que sobre el mar y gracias a Evo no queda nada pendiente. Y del Silala, ni les cuento.
@JulioAliagaL

Andrés Gómez Vela
El Gobierno de Arce está del lado del invasor Putin. Acaba de probarlo por si aún tenías duda. Está contra el principio de ciudadanía universal.
@AndrsGomezV

Eduardo Campos
(Evo) no fue a la posesión por miedo a que lo detengan por "narco". Además, ya nadie de sus "amiguitos" quiere reunirse con él.
@EduCamposV

Roberto Laserna
El rechazo de la pareja ucraniana debe ser castigado por la ONU. Hay normas de humanidad. ¡Me está dando vergüenza este país, oye!
@roblaser

SEMÁFORO



Jorge Daga, director de Migración de Santa Cruz.

IMPIDEN INGRESO DE UCRANIANOS AL PAÍS

Migración vetó el ingreso al país de una pareja ucraniana alegando que no cumplía con los requisitos. La decisión mostró la falta de humanidad con una población invadida, al punto que desde el Gobierno tuvieron que revertir la medida.



Edgar Pary, ministro de Educación.

DISPONEN RETORNO A CLASES DESDE LUNES

El Ministerio ha dispuesto el retorno a clases del 100 por ciento de los colegios. La medida ayudará a muchos estudiantes. Queda por ver la reacción frente a la pandemia y la llegada de la quinta ola.



René Encinas, Asociación de Productos Ecológicos.

HABILITAN CAMPO FERIAL PARA VACUNAR

Sesenta familias de Quillacollo apuestan por el cultivo y venta de alimentos ecológicos sin empleo de agroquímicos y con precios de compra que compiten con los alimentos producidos de forma convencional.

DESDE LAS REDES

A papá Estado le encanta el show

MÓNICA OLMOS
Comunicadora social

Rapidito salió el Estado protector, el buen papá de los desposeídos y torturados por sus complejos, a intervenir y defender a Matamba (individuo mediático), del "abuso" y "discriminación y racismo" cometido por un restaurante en Santa Cruz por impedirle el ingreso en solera.

Al parecer, la mayoría del país está de acuerdo con el reclamo de Matamba en que fue un acto de discriminación y racismo, con la intervención de las más altas autoridades de Gobierno y la multa a los dueños del restaurante.

Mucho se ha opinado ya sobre el caso y no es mi deseo entrar en más detalles, sólo cerrar el punto indicando que mi libertad de criterio, opinión, expresión y comunicación me da el derecho de decir que no estoy de acuerdo con el show montado por el artista ni con la intervención del Gobierno, ni la multa, y mucho menos con que éste es un caso de discriminación y racismo... tengo amigos "jailones" y más blancos que el arroz a quienes tampoco les permitieron el ingreso por la misma razón; a mis hijos, blanquitos, medio choquitos, ojitos verde laguna y bonitas criaturitas de Dios, tampoco: "Señora, no pueden quedarse, los jóvenes no están vestidos de manera adecuada", diciendo, o sea, racismo no fue.

Lo que sí me interesa es poner en "perspectiva de oportunidad política" el temita. El show de Matamba fue bien acogido por los medios que al ver que la gente en redes sociales "nos" discutíamos, peleábamos y rasgábamos las vestiduras, no halló mejor cosa que hacer eco del caso logrando conmover inmediatamente al mismísimo Ministro de Gobierno, joven sensible, demócrata, atento, solidario... un justiciero de origen, quien, por supuesto, se solidarizó con el afectado, sufrido y emputado Matamba. Y claro, hay que ser un político despistado para no reaccionar a semejante oportunidad de acción.

Pareja de ucranianos ingresará al país tras duras críticas al Gobierno

Excusa. Migración señala que la decisión de evitar el ingreso a los extranjeros fue de los funcionarios; "desvinculan" a cuatro

REDACCIÓN CENTRAL
Los Tiempos

Un incidente migratorio contra una pareja de ucranianos en Santa Cruz puso contra la pared al Gobierno, que tuvo que retroceder, desvincular a cuatro funcionarios involucrados y ofrecer refugio a los extranjeros, que retornarán hoy al país desde Argentina, luego de que su ingreso a Bolivia fue impedido.

La directora general de Migración, Katherine Calderón, lamentó lo sucedido en el aeropuerto de Viru Viru con dos ciudadanos procedentes de Ucrania que buscaban refugio en el país, pero que les fue negado debido a la "mala interpretación" de la norma.

"Lo ocurrido con dos ciudadanos de nacionalidad ucraniana ha sido una decisión personal de una mala interpretación de la normativa por parte del personal a cargo del control migratorio en el aeropuerto internacional de Viru Viru y que esta situación no representa la voluntad del Gobierno con respecto a los ciudadanos que están en situación de vulnerabilidad, cualquier que sea su nacionalidad", aclaró en conferencia de prensa.

Agregó que se desvinculó a cuatro funcionarios de Migración, además de someterlos a acciones legales.

DATOS

Defensoría pide respetar convenios

La Defensoría del Pueblo condenó ayer el accionar de los inspectores de la Dirección General de Migración del Aeropuerto de Viru Viru, Santa Cruz, que no permitieron que dos ciudadanos ucranianos, que solicitaban refugio, se queden en Bolivia.

El artículo 12 de Ley 251 de Protección a Personas Refugiadas establece que "las autoridades competentes asistirán a toda persona refugiada y solicitante de la condición de persona refugiada, de conformidad a la Convención sobre el Estatuto de los Refugiados de 1951".

El artículo 30 de esa norma señala que "las autoridades locales o de frontera que tuvieran conocimiento de solicitudes de personas extranjeras para obtener la condición de refugiadas autorizarán su ingreso y deberán derivar al solicitante a la Secretaría Técnica de la Conare".



Los dos ciudadanos de Ucrania rechazados en Viru Viru. EL DEBER

Refugio

Con el objetivo de superar este problema, Calderón anunció que se realizaron gestiones ante el Gobierno argentino, país en que se encuentran, para que los dos ucranianos lleguen este domingo al país para recibir el refugio requerido.

Condena

Varias fueron las reacciones generadas por la negación de ingreso a los ucranianos al país, todas coinciden en criticar la política exterior del país.

El diplomático y exembajador de Bolivia en Estados Unidos Jaime Aparicio, mediante su cuenta de Twitter, refiere la violación a convenios internacionales: "Bolivia viola la Convención de Ginebra sobre el Estatuto de los Refugiados y compromete la fe del Estado al expulsar a pareja ucraniana que buscaba refugio en Bolivia".

Expresidentes

En la misma línea, los expresidentes de Bolivia Eduardo Rodríguez Veltzé y Jorge "Tuto" Quiroga cuestionaron la acción contra la pareja de Ucrania.

"¿No era que el Gobierno y el ALBA promovían la 'ciudadanía universal' para los migrantes? No hay solidaridad con los refugiados de la guerra de invasión rusa?", cuestionó Rodríguez Veltzé.

> "Vamos a preparar las acciones legales que correspondan por la omisión y la no aplicabilidad conforme a ley"

En tanto, Quiroga refirió: "Ruego que esta salvajada diplomática no sea cierta. Prohibir el ingreso a Bolivia de refugiados de Ucrania cambiaría al Gobierno de Arce de cómplice abstencionista por servilismo putinista a complicidad criminal activa".

Almendras hizo referencia a la Conferencia Mundial: por un "Mundo sin muros", organizada por Bolivia.

El miércoles, maestros reanudan movilizaciones

Paro. Los educadores, después de evaluaciones regionales determinarán otras medidas, no descartan un paro de 24 horas

REDACCIÓN CENTRAL
Los Tiempos

Ante la falta de solución a la demanda de los maestros urbanos del país, se anuncia que desde el próximo miércoles este sector retomará sus movilizaciones en la ciudad de La Paz y en otras regiones del país en demanda de la creación de 5 mil ítems para el sector.

"Sólo en La Paz necesitamos más de 5 mil ítems, y en Santa Cruz, 3 mil ítems, pero hemos reducido y solicitado 2 mil ítems; no nos quieren otorgar, nos indican que no hay presupuesto. Claro no hay presupuesto para Educación, pero sí para Comunicación, Defensa, Gobierno para reprimir a los trabajadores", señaló Rolando Reynoso, dirigente del magisterio urbano del país.

De acuerdo con los datos, entre lunes y martes de la semana que se inicia se llevarán adelante asambleas departamentales para evaluar la situación.

"El miércoles, todos retornarán a La Paz para continuar con las movilizaciones, pero también se contempla un paro nacional", agregó el representante de los maestros.

Represión

El magisterio urbano nacional se encuentra movilizado desde el pasado lunes, durante este periodo fueron brutalmente reprimidos.



Maestros urbanos movilizados en La Paz. APG

Estos lamentables hechos dejaron como saldo varios heridos y detenidos, pero fueron liberados de manera paulatina.

"Eso no significa que el magisterio está abatido;al contrario, estamos mucho más fortalecidos (...). Vamos a demostrar la fuerza que tiene el magisterio", dijo Reynoso.

Fracaso

El Ministro de Educación y los dirigentes sostuvieron reuniones, pero no se llegó a acuerdos. El ministro Edgar Pary calificó de gravedad la advertencia de paralizar actividades, pero tiene la esperanza de consensuar.



P211543700

ÚNETE A NUESTRO EQUIPO

Importante Institución Financiera invita a profesionales que quieran formar parte de nuestro equipo.

Oficial de Créditos
Jefe Regional Comercial
Postúlate hasta el 15 de marzo de 2022
Lugar: Cochabamba

INSTRUCCIONES DE POSTULACIÓN

Ingresa a la página **https://bdp.evaluar.com/**
o al QR para tu postulación donde conocerás los requisitos que necesitas para el puesto.

CBN **CERVECERÍA BOLIVIANA NACIONAL S.A.**

Invita a las empresas de catering y atención de comedor a participar del proceso de licitación para:

Servicio de atención de comedor del centro de trabajo: Planta HUARI CBN – Av. 1ro de Mayo esq. Federico Bold S/N

Podrán solicitar el pliego de especificaciones y plazos de presentación de ofertas del 14 al 18 de marzo del 2022 al siguiente correo:
joabasto@cbn.com.bo

P211543794

Los Tiempos NO SE DETIENE
Cochabamba, domingo 13 de marzo de 2022

Analistas ven que Chile no cambiará política con Boric

Relaciones. El Gobierno chileno tiene una política de Estado que no varía con el cambio de los mandatarios: lo primordial es la defensa de la soberanía de su territorio

REDACCION CENTRAL
Los Tiempos

Analistas y políticos de oposición no son muy optimistas por la asunción de Gabriel Boric a la presidencia de Chile, al sostener que esa nación maneja "políticas de Estado" en lo que refiere a la integridad de su territorio. El presidente Luis Arce, luego de participar en la investidura de Boric, adelantó el viernes que sostuvo un diálogo abierto en que se abordaron el tema marítimo y del Silala.

El mandatario boliviano informó que en el encuentro bilateral se abordaron varios temas, entre ellos: "visas para funcionarios de alta jerarquía, uso de las aguas internacionales, el tema marítimo", "problema migratorio" y un nuevo "impulso de las relaciones (bilaterales)".

"La República de Chile al cambiar presidente no significa que su política de Estado cambie de manera significativa. Con el nuevo Presidente va a mantener la postura política, porque obviamente así son los chilenos", refiere el analista Paul Antonio Coca.

De acuerdo con la politóloga Patricia Velasco, las relaciones con Boric pueden presentar mejoras e incluso las comisiones conformadas pueden trabajar de una manera más ágil. "El tema neurálgico y de gran importancia para Bolivia, que es el marítimo y el Silala, va a generar tensiones, por lo que los bolivianos no tenemos que hacernos muchas esperanzas", dijo.

Agregó que Bolivia y Chile, por su vecindad, tienen que inventar una relación, un acercamiento, pero con la claridad de que el tema marítimo para los chilenos, sean de la línea política que sea, está concluido, más aún con el fallo de La Haya.

APUNTE

Bolivia debe mirar el lado del comercio

Hace unas horas, Gabriel Boric asumió como presidente de Chile (2022-2026), dando un giro rotundo en la política de ese país y concentrando la atención y expectativa de muchos otros de la región como Bolivia. Para el politólogo y analista Franklin Pareja, el Gobierno de Luis Arce debe buscar y concretar temas y acuerdos de interés de ambas regiones como el comercio. Para Pareja, el conflicto del mar con soberanía ya está zanjado y "nos obliga a los bolivianos a cambiar nuestra estrategia (...) En adelante, tenemos que buscar con Chile un espacio de interés compartido".



Los presidentes Gabriel Boric y Luis Arce en un encuentro bilateral. APG

Excónsul

El excónsul de Bolivia en Chile Herman Antelo considera que no habrá cambios sustanciales con la asunción de Boric tanto en el tema marítimo como en el restablecimiento de embajadores.

"No creo que pase absolutamente nada. A veces, de manera irónica, he dicho que Bolivia tiene una relación con Chile como del enamorado camote, como dicen los cambas. El enamorado camote puede recibir 99 señales negativas, pero, si la corteja le da una positiva, se agarra con uñas y dientes de esa señal. Yo creo que somos iguales, un saludo efusivo es como si fuera a cambiar todo, pero no cambia nada. Chile tiene una política exterior definida respecto a Bolivia. La visión de Chile es práctica. Peor con lo que pasó en La Haya. Boric tratará de hacer las cosas con amabilidad, pero cuando se toquen temas de fondo no creo que pase nada distinto a lo que estuvo pasando", refirió el diplomático en entrevista con Asuntos Centrales.

Agregó la posibilidad de restablecer embajadores, pero que en la agenda no se contempla el tema soberanía.



Bolivia y Chile en la CIJ por el Silala. APG

Sin política

Asambleístas nacionales de oposición, de manera coincidente con los analistas, señalan que Bolivia no puede esperar un cambio radical en su política de Estado.

"Bolivia no tiene una política de Estado, a diferencia de Chile, que sí la tiene, y no se puede esperar que con esta visita del Presidente se cambie la política chilena. Chile ha sido muy claro siempre, tienen una política de Estado clara y por supuesto de los vaivenes ideológicos la política es clara", manifestó el diputado por Comunidad Ciudadana (CC) Alejandro Reyes.

Optimistas

El ministro de Obras Públicas, Edgar Montaño, señalo que, con la llegada de Boric a la presidencia de Chile, las relaciones van a cambiar de manera radical.

Puso como ejemplo que, antes de que asuma el mandato, Bolivia dialogó con el delegado presidencial del Boric por el conflicto de los transportistas en la frontera por la pruebas anticovid, aspecto que se solucionó con la intervención del nuevo gobierno.

ADN libera a Albarracín, pero seguirá fuera del país



Waldo Albarracín, ex defensor del pueblo. APG

REDACCIÓN CENTRAL
Los Tiempos

Un estudio científico realizado por el Instituto de Investigaciones Forenses (IDIF) determinó que el exrector de la UMSA Waldo Albarracín no es el padre de la niña por la cual su madre lo procesó por presunto "abandono de embarazada", pero no retornará al país.

El documento del 11 de marzo establece que "se excluye" "como padre biológico de la menor".

"La muestra sanguínea del señor (...) y de la menor no son genéticamente compatibles para una relación de paternidad biológica", señala el informe.

Sin embargo, Albarracín fue sometido a audiencias cautelares en rebeldía, oportunidad en que se dictó detención domiciliaria por seis meses, además de una fianza de 10 mil bolivianos.

Pese a este resultado, el ex defensor del pueblo, quien actualmente se halla fuera del país, continuará en la clandestinidad por la persecución política de la que es objeto.

"Sacaron primero la conclusión, luego buscaron las pruebas para que cuadre con la conclusión", cuestiona Andrés Gómez, periodista y abogado.

Buscan reanudar sesión de ALP por defensor

Acercamiento. Se prevé una reunión de jefes de bancada para hoy a fin de continuar en la búsqueda de consenso del reglamento

REDACCIÓN CENTRAL
Los Tiempos

Con el objetivo de viabilizar la elección del defensor del pueblo en la Asamblea Legislativa Plurinacional (ALP), las bancadas de oficialismo y oposición llevan adelante una serie de reuniones para consensuar el reglamento y convocatoria al proceso. Se prevén reuniones para hoy.

"No se ha empantanado el proceso de elección. Estamos en un momento en que el MAS está consensuando para que se integren las propuestas del bloque de oposición. Están agotándose los esfuerzos y esperamos que se reinstale la mesa de diálogo de las tres fuerzas políticas, la Comisión Mixta y el hermano David Choquehuanca el domingo o el lunes, ya que la siguiente semana indefectiblemente tenemos que contar con una convocatoria pública", informó el presidente de la Comisión de Constitución de la Cámara de Diputados, Juan José Juáregui (MAS).

Según datos, la convocatoria para reunión de los jefes de bancada sería para la tarde-noche de este domingo.



Legisladores en sesión de Asamblea. APG

Observaciones

José María Paz, miembro de Ruta de la Democracia, señaló la importancia de llevar adelante este tipo de reuniones para consensuar la elección del próximo defensor del pueblo, toda vez que se deben establecer las líneas para garantizar que la designación del nuevo titular de la Defensoría.

"El reglamento se tiene que modificar, porque se está obviando lo que es la calificación de méritos, pues sólo mencionan cumple o no cumple, lo que no es suficiente para evaluar el aspecto meritorático de las postulantes", señaló.

La oposición observa el reglamento y demanda la aplicación de los dos tercios en todo el proceso.

ALCALDÍA DE
COCHABAMBA

COMPARTIMOS EL ANÁLISIS DE UNA ENTIDAD COLEGIADA RESPECTO A UN TEMA DE INTERÉS DE LOS COCHABAMBINOS

1

COLEGIO DE ABOGADOS DE COCHABAMBA

ba - Bolivia

RECIBIDO
16 FEB 2022

Cochabamba, 15 de febrero de 2022

Señores:
Universidad Mayor de San Simón,
Alcaldía Municipal de Cochabamba, y
Fundación Para las Ciencias
Presente.-

Ref. Análisis del traslado del Museo de Historia Natural de Cochabamba

De nuestra mayor consideración:

Distinguidos y respetables señores, a tiempo de expresarles un saludo cordial, nos dirigimos ante ustedes a objeto de salvar una inquietud suscitada en las últimas semanas en el pueblo de Cochabamba, que ha sido testigo de diferentes posiciones encontradas, en lo concerniente al traslado del Museo de Historia Natural de Cochabamba. De esta manera, con la finalidad de contribuir positivamente en la solución de estas diferencias, el Ilustre Colegio de Abogados de Cochabamba hace conocer a ustedes el análisis desarrollado al respecto en nuestra institución:

Consideramos que la problemática sobre el tema que nos ocupa tiene tres componentes que, metodológicamente para su mejor comprensión, serán analizados separadamente de la siguiente manera:

1. ORIGEN Y NATURALEZA JURÍDICA DEL MUSEO DE HISTORIA NATURAL

En primer lugar, cabe aclarar que no existe una fecha precisa respecto al origen del Museo de Historia Natural de Cochabamba, puesto que el mismo nació de la iniciativa ciudadana con una colección de animales disecados, insectarios y muestras mineralógicas que, en la década del 60 y 70 del siglo pasado, se trasladó desde el Jardín Botánico a la Casa de la Cultura ubicada en la Calle 25 de Mayo, esquina Av. Heroínas, donde fue puesto en exhibición al público.

Por otro lado, el Museo de Historia Natural nace a la vida jurídica en el año 1993, mediante la Ordenanza Municipal O.M. 1324/1993 que le da el nombre de Museo de Historia Natural "Guillermo Urquidi", constituyendo dicha Ordenanza el primer instrumento jurídico sobre el Museo. Al mismo tiempo, por razones de espacio, se traslada el Museo de la Casa de la Cultura a los ambientes de la Casona Santivañez.

2

ba - Bolivia

El segundo documento con efecto jurídico sobre el Museo es el Convenio de 12 de septiembre de 1997 suscrito entre la Alcaldía Municipal en representación de la ciudadanía de Cochabamba, propietaria del Museo, con la Universidad Mayor de San Simón que ofrece personal de apoyo para la revitalización del Museo, y la Fundación Para las Ciencias que ofrece la donación de su colección paleontológica al Museo de Historia Natural de Cochabamba. Como parte de dicho Convenio se acuerda trasladar el Museo transitoriamente a los ambientes municipales recientemente expropiados de la Av. Potosí Esq. América, mientras se solucionaban los conflictos legales de una casa ubicada en el Jardín Botánico Martín Cárdenas que estaba destinada como sede definitiva del Museo de Historia Natural.

El tercer instrumento legal sobre el Museo es la Ley N° 593/2014 que declara Patrimonio Cultural Material Inmueble del Estado Plurinacional de Bolivia al Museo de Historia Natural ubicado en el municipio de Cercado del Departamento de Cochabamba. Conviene resaltar que esta declaratoria es la que causa la controversia actual, puesto que, al declarar patrimonio inmueble al Museo, algunas interpretaciones forzadas han querido ampliar los efectos de la ley sobre la casa y el terreno en el que transitoriamente se encuentra depositado el Museo.

Jurídicamente, la declaratoria de patrimonio alcanza a la colección y/o componentes que integran al Museo, mas no así al terreno y la casa, pues no tienen valor patrimonial, ni como monumento arquitectónico, ni como valor histórico puesto que en dicha casa y terreno no se ha producido ningún hecho trascendental ni ha sido habitado por un prócer Cochabambino.

Por otra parte, se ha argumentado que, al ser patrimonio inmueble, el museo no sería objeto de traslado, siendo que en realidad los bienes que forman parte del Museo de Historia Natural, dada su naturaleza, son susceptibles de ser trasladados de un punto a otro. Es más, las piezas de la colección fueron traídas de distintos lugares. Al establecer la ley 593 el carácter inmueble en el municipio de Cercado, lo que hace es limitar el ámbito territorial del que no debe salir el museo, es decir que el museo no podría trasladarse fuera del municipio de Cercado.

El cuarto instrumento legal que tiene efecto sobre el Museo de Historia Natural es la Ley Municipal N° 1101/2022 que, el Gobierno Municipal de Cochabamba en el ámbito de sus competencias y cumplimiento de sus obligaciones, operativiza la Ley N° 593/2014, sin contradecirla como algunos sectores erróneamente quisieron ver. En efecto, dado que la ley 593 en su artículo segundo dispone que el gobierno municipal formule políticas de fortalecimiento del Museo declarado patrimonio cultural material inmueble; precisamente el traslado del Museo a mejores ambientes, se constituye en una política de fortalecimiento en concordancia y cumplimiento además del convenio de 1997 en el que se estableció el Jardín Botánico como sede definitiva del museo. Así también, de otras medidas contenidas en la ley municipal, como el hecho de ratificar su carácter público promoviendo la participación ciudadana en la vida y el fortalecimiento del Museo mediante la conformación de un Directorio con participación de la sociedad civil organizada, se puede inferir el compromiso y responsabilidad del gobierno municipal para la protección y fortalecimiento del Museo.

3

- Bolivia

de hacerlo se traduciría en un abuso arbitrario del poder público en desmedro e inseguridad del ex propietario afectado, del municipio cochabambino y de la población misma.

Cabe recordar que la expropiación es una forma de restricción o limitación del ejercicio de un derecho fundamental, por lo tanto está sujeta al cumplimiento de condiciones de validez, como el principio de reserva de Ley consistente en que mediante una Ley en sentido formal emitida por el respectivo Órgano Legislativo (en el caso del Gobierno Municipal el Concejo Municipal) se debe declarar la necesidad de la expropiación a realizarse y la utilidad pública, es decir, que el inmueble expropiado será destinado a una utilidad específica y necesaria para la población; una vez la expropiación se ha operado, la entidad pública expropiante debe utilizar el bien en el objeto para el que fue expropiado. De todas maneras, consideramos que el Municipio está a tiempo para cumplir con la finalidad que llevó a la expropiación del bien inmueble en cuestión.

Adicionalmente debemos recalcar que la Ley N° 593 que declara Patrimonio Cultural al Museo de Historia Natural no alcanza a la casa ni al terreno ubicado en la Av. Potosí Esq. América, toda vez que ni lo menciona en dicha ley. Asimismo, la Ley Municipal N° 1101/2022 tampoco tiene efecto alguno sobre la casa y el terreno de la esquina Potosí y América.

En este sentido, nuestro Colegio recomienda el cumplimiento de la necesidad y utilidad pública declarada en la Ordenanza de expropiación, evitando cometer abuso de poder del Estado con respecto a los ciudadanos, y buscando preservar el derecho propietario de los cochabambinos sobre el terreno expropiado.

3. SOBRE LA CONSTRUCCIÓN DEL CENTRO DE CONVENCIONES

El tercer componente de la aparente controversia es la ejecución de la obra del Centro de Convenciones declarado como necesidad y utilidad pública en la Ordenanza Municipal de expropiación del terreno ubicado en la esquina Potosí y América.

Quienes se oponen a la construcción del Centro de Convenciones y manifiestan que no es una necesidad para Cochabamba, en realidad están alimentando los argumentos sectoriales que benefician a la familia Hass cuyo planteamiento es precisamente ese: *"no sería una necesidad pública la construcción del Centro de Convenciones"*, cuando en realidad desde nuestro punto de vista, si es una necesidad social la construcción del Centro de Convenciones como un equipamiento cultural de nivel internacional, adecuado al avance tecnológico con salas de videoconferencias, salas de exposición, actividades culturales, etc., en cumplimiento de toda la normativa, descrita en líneas anteriores, así también el cuidado y resguardo del medio ambiente, el equilibrio ecológico y arquitectónico de la zona; máxime si se toma en cuenta que el futuro de Cochabamba está en el turismo educativo, de salud, etnoecológico y cultural, convirtiendo a nuestro Municipio en la generadora de ciencia, tecnología y pensamiento.

4

- Bolivia

Desde nuestro punto de vista, para que exista una efectiva operatividad del fortalecimiento del museo, convendría la evaluación del cumplimiento y actualización del convenio de 1997 entre la Municipalidad de Cochabamba, la Universidad Mayor de San Simón y la Fundación Para las Ciencias, dando al Museo el marco jurídico y las seguridades de un protocolo adecuado para el traslado de la colección museística a sus ambientes definitivos en el Jardín Botánico Martín Cárdenas.

2. LA SITUACIÓN LEGAL DEL TERRENO DE LA AV. AMERICA ESQ. AV. POTOSÍ.

El instrumento legal que afecta el derecho propietario privado del terreno y la casa ubicada en la esquina América y Potosí es la Ordenanza Municipal N° 1437/94 que declara de necesidad y utilidad pública la expropiación de dicho predio para la construcción de un Centro de Convenciones para Cochabamba, habiéndose concretado además todos los actos jurídicos para materializar dicha expropiación pagando el justiprecio correspondiente a los ex propietarios e inscribiendo legalmente el derecho propietario en el registro de Derechos Reales a nombre del municipio cochabambino.

Lamentablemente, el Gobierno Municipal en gestiones pasadas ha demorado la construcción del Centro de Convenciones; consecuentemente en el año 2018 los ex propietarios del terreno plantean la anulación de la expropiación en la vía administrativa, solicitud debida y fundadamente denegada. El 21 de abril de 2021 los herederos de la familia Hass presentan una demanda de anulación de la expropiación y reivindicación del terreno, demanda que fue contestada diligentemente por el Concejo Municipal para defender los derechos del municipio y la población. Actualmente, se está a la espera de resolución en el Juzgado Público Civil N° 14 de la Capital.

A pesar de la socialización respecto a la situación legal y el litigio del terreno referido, existen sectores que especulan, que por el transcurso del tiempo se habría producido la extinción del derecho a plantear la demanda de anulación de la expropiación y la reivindicación del terreno; lo que podría ser evidente; sin embargo, este es un aspecto que merece mayor análisis, para evitar que el Municipio cochabambino se equivoque en la vía jurídica para hacer prevalecer los intereses del pueblo de Cochabamba. La expropiación tiene un carácter especial y presenta un escaso desarrollo normativo, por ende, vacíos legales que los expropietarios aprovechan y de esa manera intentan recuperar dicho terreno con el argumento de que no se habría cumplido por el Municipio con la finalidad de la expropiación por causa de necesidad y utilidad pública.

Por otro lado, también se ha especulado de que se podría modificar la causa de necesidad y utilidad pública por otra finalidad expropiatoria; también se dice que el gobierno nacional podría aprobar una ley nacional que modifique la Ordenanza de expropiación. Desde nuestro punto de vista, estrictamente jurídico, dicha especulación es un absurdo que pondría en riesgo el derecho propietario del terreno e incluso podría conllevar consecuencias graves respecto a la seguridad jurídica de la población frente al poder del Estado, ya que la figura de la expropiación es una acción de la administración que tiene la finalidad de afectar el derecho propietario privado a objeto y beneficio de una política pública expresa, y el Estado no puede cambiar dicho objeto, pues en caso

5

- Bolivia

Es más, aprovechando la controversia suscitada, recomendamos se promueva un amplio debate sobre el cuidado y ornato de la ciudad hoy convertida en un mercado callejero desde su centro histórico mismo.

Es cuanto como Colegio de Abogados opinamos y recomendamos a las instituciones encargadas de trasladar el Museo de Historia Natural, preservar el derecho propietario del terreno expropiado y la construcción del Centro de Convenciones dentro de una nueva concepción tecnológica y cumpliendo toda la normativa ambiental y normas conexas.

6

Atentamente,

ILUSTRE COLEGIO DE ABOGADOS DE COCHABAMBA

c.c. Ministerio de Culturas

Juan Marcos Terrazas Rojas Ph.D.
PRESIDENTE
I. COLEGIO DE ABOGADOS DE COCHABAMBA

Dra. Daniela Martha Arandia Quiroga
PRIMERA VICEPRESIDENTA

543799

Los Tiempos NO SE DETIENE
Cochabamba, domingo 13 de marzo de 2022

LE COSTÓ AL PAÍS 14 MILLONES DE DÓLARES

DEMANDA MARÍTIMA

La derrota en La Haya, ¿existen responsables por fallo adverso?

Demanda. La resolución de la Corte Internacional de Justicia fortaleció la posición de Chile, que a partir de ese momento no está obligado a negociar con Bolivia sobre una posible salida al Océano Pacífico

REDACCION CENTRAL
Los Tiempos

Este 23 de marzo se cumplen 11 años desde que el entonces mandatario Evo Morales anunciara la decisión de acudir ante tribunales inter nacionales para resolver el enclaustramiento marítimo. El 24 de abril de 2013 se hace efectiva la demanda, para conocer el 1 de octubre de 2018 el fallo que resultó contrario para Bolivia.

A la fecha, casi cuatro años después, no se tienen responsables de este fracaso, que terminó de cerrar las puertas de una salidad soberana al Pacífico. Analistas, lamentan que no haya ni una condena política contra los promotores de la derrota.

El fallo de la Corte Internacional de Justicia de La Haya (CIJ) ha determinado que ninguno de los ocho argumentos (no fundamentos) planteados por Bolivia hayan sido solventes desde el punto de vista jurídico internacional. He ahí que el resultado fue que Chile no tiene obligación alguna con Bolivia para negociar el acceso que reclama nuestro país.

Lo inaudito es que por este fracaso no se haya tenido consecuencias mínimas en contra de los promotores, cuando es evidente "que la cuestión marítima fue simplemente un elemento de política electoral en beneficio del exmandatario Morales".

"Van a tratar, seguramente, cambiar muchos de los argumentos (como lo hicieron), hechos, pero la verdad es que esa actitud irresponsable de Evo Morales debería tener un costo político, porque le hace un gran daño al país, como fue el tema marítimo", señala el diplomático y exembajador de Bolivia en los Estados Unidos y organismos internacionales, Jaime Aparicio Otero.

Lamentó que la 'falsa narrativa populista' que utiliza el gobernante Movimiento Al Socialismo (MAS) y que un ejemplo es "la inexplicable irresponsabilidad con la que se condujo el tema marítimo boliviano en la Corte Internacional de Justicia de la Haya y que no tuvo consecuencias para el gobierno de Morales, que utilizó narrativas falsas para desvirtuar esa catástrofe histórica".

El 1 de octubre de 2018, la CIJ determinó que Chile no está obligado a negociar con Bolivia sobre una salida al Pacífico.



El 1 de octubre de 2018, el tribunal de La Haya emitió su fallo adverso sobre la demanda marítima boliviana. AFP

Procesos

El internacionalista Álvaro del Pozo, a tiempo de señalar que Bolivia debe enfrentar nuevamente a Chile en La Haya por las aguas del Silala, recordó que fue también un 23 de marzo, que Morales anunciaba llevar al país vecino a tribunales internacionales.

Sostuvo que con base a la derrota que sufrió por la causa marítima, para el nuevo proceso debería considerar los errores, corregirlos para tener una buena defensa sobre los recursos hídricos.

A su vez, el abogado constitucionalista Paul Antonio Coca, respecto a responsables por la derrota en 2018 en la CIJ, señaló que por diversas circunstancias "no los va a haber".

"Eso es lo más triste, deberíamos tener sanciones penales, civiles, administrativas, hasta sanciones políticas contra las personas que han jugado con los sentimientos de millones de bolivianos, deberíamos haber generado sanciones", sostuvo.

Sin embargo, las ex y actuales autoridades señalan que el fallo de La Haya no se debe tomar como una derrota e incluso calificó a la CIJ de parcializarse con Chile.

"No es posible que la Corte beneficie a los invasores, pienso que es para los pueblos y no para las transnacionales", dijo Morales horas después del fallo al agregar que "hubo una parcialización" y advirtió que "estoy pensando enviar una carta a Naciones Unidas para preguntar qué papel cumple si no va a garantizar el derecho de los pueblos y la paz en el mundo".

Tranquilidad

En ese contexto, Coca refirió que pese a lo catastrófico del fa-

Cuestionan falacias de Morales por la pérdida

REDACCION CENTRAL
Los Tiempos

En 2019, Fernando Salazar Paredes, abogado internacionalista, hizo una evaluación de la forma en que actuó el expresidente Evo Morales durante la demanda, en su artículo 'el fallo de La Haya, sofismas y mitomanía'.

En ese contexto, califica a Morales como un "sofista". Para Aristóteles los "sofistas eran maestros de una sabiduría falsa". Utilizan argumento o raciocinio falso, dirigido a inducir al interlocutor en error.

"Evo Morales (...) un sofista consumado, hizo la búsqueda de la salida al mar uno de los pilares de su veleidosa e improvisada agenda internacional", señala.

Salazar rememora la reacción de Morales luego de conocer el fallo al sostener que "en este informe, si bien no hay una obligación de negociar, hay una invocación a seguir continuado con el diálogo", esto en referencia al párrafo 176 del fallo, pero que en ningún momento señala invocación'.

También cuestiona que el exPresidente menciona que el fallo adverso no es ninguna derrota, quien señala que se tienen tres elementos la margen de otros apra seguir negociando una salida al mar con soberanía: que Bolivia se ha creado con más de 400 kilómetros de costa, que los tratados no han resuelto el enclaustramiento, además de instar a seguir negociando.

"Nuevamente el señor Presdiente presenta argumentos falsos con el único propósito de inducir a que los bolivianos cometamos el error de creer que lo que ha pasado, no pasó, y que la derrota no fue tal", indica.

Agrega que los sofismas tienden para el que los propaga, a convertirse en algo que, en sí, es muy preocupante: la mitomanía.

llo, el pueblo boliviano es generoso y olvida.

"Bolivia es un país tan generoso que obviamente lo que va a suceder es que simple y llanamente los derrotados van a estar tranquilos, pero en este caso el país es el derrotado y los autores de esta derrota simplemente tranquilos y felices porque así esta diseñado todo el aspecto bolivianos y lamentablemente la poca memoria que tenemos la gente", cuestionó.

El exembajador Aparicio en ese tono, indicó que "están como inocentes, que el fallo no tuvo ninguna consecuencia".

"Una irresponsabilidad tan grande, jugar a la lotería con el tema marítimo, reconocer el Tratado de 1904, un revés tan grande que nos ha colocado en la peor situación de nuestra historia y la verdad es que no ha tenido ningún costo político para Evo Morales", manifestó.

Fortalecido

En ese contexto, Del Pozo refirió que con el fallo de La Haya los chilenos están más fortalecidos que antes del veredicto, porque antes había todavía cierta duda que el propio fallo, ahora no obliga a Chile.

"No perjudica a las partes que quieran seguir hablando, que lo hagan, esto es un salud a la bandera, por lo tanto los chilenos están hoy mucho más empoderados frente al tema márítimo con el fallo de La Haya", menciona.

APUNTE

Confección de la bandera marítima

En medio de esta demanda, la administración de Evo Morales promovió una serie de actos triunfalistas, como por ejemplo la bandera marítima más larga. Se fabricó una bandera de unos 200 kilómetros y que fue desplegada a lo largo de la carretera que recorre la distancia que hay entre La Paz y Oruro.

Bolivia quiso llamar la atención del mundo sobre su demanda a Chile de una salida soberana al mar. Inicialmente se planteó una bandera de 70 kilómetros, pero que fue superada.

Responsabilidad

Uno de los principales artífices de la demanda contra Chile, pero desde otra perspectiva, el legista Víctor Hugo Chávez, señaló en su momento su parecer sobre el 'fracaso' que iba a significar la demanda en La Haya, por lo que incluso lo tacharon de "vendepatria, de prochileno, por decir que la demanda para negociar era un suicidio jurídico".

"Lamentablemente, la Corte me dio la razón", al señalar como responsables al excanciller David Choquehuanca, el exministro de justicia Héctor Arce, al expresidente Evo Morales y al exvicepresidente Álvaro García Linera, además de los ideólogos de la tesis de los "actos unilaterales".

En 2011, en el ámbito jurídico, había dos opciones para abordar la demanda por mar: la de los actos unilaterales y la demanda al tratado. La primera fue impulsada por especialistas como Ramiro Orías, Andrés Guzmán Escobari, entre otros, y la segunda por Chávez y su equipo. El Gobierno eligió la primera y desechó la propuesta de Víctor Hugo Chávez según se refiere en una entrevista al legista en octubre de 2018.

Costo

Los analistas señalaron que Bolivia sufrió un daño económico que no será repuesto y que junto a esto un daño a la esperanza boliviana y la profunda politización a la demanda marítima, que en determinadas oportunidades fueron cuestionadas por personeros chilenos.

Días después de conocerse el fallo, la administración de Morales informó sobre el presupuesto que destinó para enfrentar el proceso en La Haya, aspecto que fue guardado celosamente durante toda la demanda.

La Dirección de Reivindicación Marítima (Diremar) de Bolivia informaba que el gobierno gastó más de 14 millones de dólares en el juicio contra Chile.

Diremar, en esa oportunidad, explicaba que los costos, que "ascienden a la suma de catorce millones dieciocho mil dólares", incluyen los gastos acumulados desde el 2011, cuando el país comenzó a preparar la demanda presentada en 2013 ante el tribunal internacional, pero no detalló el uso exacto del dinero.



Durante el proceso de demanda en La Haya, el Gobierno movilizó a la sociedad. AFP

Según cifras difundidas, el gobierno de Chile gastó 24,4 millones de dólares, 10 más que Bolivia.

Como se vé, dijo Aparicio, "los abogados que se tenían allá no era gratis, los viajes que hacían diversas autoridades no eran gratis".

"Alguien nos tiene que pagar, por si acaso se gastó plata del Estado, se jugó con las ilusiones del país", señaló.

También se conoció un posible daño económico por la adjudicación de consultorías a la empresa mexicana Neurona por un monto de 13 millones de bolivianos.

Demada marítima, una acción partidaria

.....

REDACCION CENTRAL
Los Tiempos

Henry Oporto, sociólogo, en su artículo de 'el mar: fin de un mito' hace referencia a la 'victimización y nacionalismo', el estar 'condenados al enclaustramiento', los nuevos dilemas.

En ese aspecto, Oporto devela como las acciones se transforman en 'devoción y militancia política' en lugar de la diplomacia profesional.

Pero, cuestiona como ningún sector de la sociedad, líder político, partido con representación parlamentaria ni la prensa, entre otros, se atrevió a 'cuestionar y discutir seriamente la viabilidad de ir a La Haya'.

"Bastó el chantaje patriotero para que los gobernantes y los agentes diplomáticos vendieran como política de Estado, lo que en realidad era ante todo una estrategia partidista", señala.

RECLAMA DE FORMA
GRATUITA
junto a tu edición de
Los Tiempos NO SE DETIENE
ESPECIAL
DÍA DEL PADRE
JUEVES 17 DE MARZO
Con **las mejores promociones** para consentir a papá


Los Tiempos
NO SE DETIENE
Cochabamba, domingo 13 de marzo de 2022

TEMA ESPECIAL

CRISIS

El 35% de constructoras locales cerró por la lenta reactivación

Preocupación. Las empresas dependen en un 90 por ciento de las licitaciones estatales. Sin embargo, el 77 por ciento de las obras es adjudicado a firmas extranjeras. Caboco pide flexibilizar los requisitos

REDACCION CENTRAL
Los Tiempos

En medio de una lenta reactivación económica, la Cámara de Construcción Cochabamba (Cadeco) informó que el 35 por ciento de las empresas constructoras locales cerró entre 2020 y 2021.

En este contexto, la Cámara Boliviana de la Construcción (Caboco) denunció que, en los últimos 10 años, el 77,5 por ciento del monto destinado a la ejecución de obras públicas, de tres instituciones del Estado, se adjudicó a empresas extranjeras, en su mayoría chinas.

La Caboco realizó un relevamiento de información de las obras licitadas en el Sistema de Contrataciones Estatales (Sicoes), entre 2010 y 2022, por la Administradora Boliviana de Carreteras (ABC), el Ministerio de Obras Públicas y la Agencia de Infraestructura en Salud y Equipamiento Médico (Aisem).

El monto licitado en obras en ese periodo fue de 22.572.354.406 bolivianos, de ese total, 17.504.970.466 se adjudicaron a empresas extranjeras, en cambio las empresas nacionales se adjudicaron 4.852.457.168, lo que representa sólo el 21,5 por ciento a diferencia de las extranjeras que se benefician con el 77,5 por ciento.

Esta situación preocupa a Caboco porque va en desmedro de las constructoras nacionales. A causa de ello el 35 por ciento de las empresas constructoras en Cochabamba ha cerrado, entre 2020 y 2021, indicó el presidente de la Cámara de Construcción Cochabamba, Raúl Solares.

En tanto, el presidente de Caboco, Luis Bustillos, indicó que el 75 por ciento de las 42 mil empresas constructoras registradas en Fundempresa no renovaron su registro, por lo que la situación de las empresas constructoras en todo el país es crítica. Agregó que las empresas constructoras activas bordean las 11.500. De las 42 mil que están registradas, sólo el 25 o 26 por ciento actualizó su registro.

"La situación del sector es delicada, el año 2020 ha sido un año improductivo, 2021 se ha reactivado, pero ni siquiera se alcanzan los niveles de 2016. Existen muchas empresas constructoras medianas y pequeñas que están paralizadas y su personal ha sido despedido hasta que la situación mejore", dijo Bustillos.

Debido a la delicada situación, Caboco solicita una reunión con el Ministerio de Obras Públicas para coordinar mejores condiciones de trabajo y generar normativa que viabilice la buena ejecución de los proyectos.

Bustillos asegura que las empresas bolivianas son capaces de ejecutar todo tipo de obras y solicita al Gobierno cumplir las normas, que limitan las licitaciones de hasta 70 millones de bolivianos sólo a empresas nacionales, salvo que demuestren que en Bolivia no hay capaci-dad para la ejecución con un costo menor al indicado.

> En los últimos 10 años las empresas nacionales sólo ejecutaron el 23% del monto de las licitaciones públicas.

Sin embargo, Caboco solicita que ese monto se incremente hasta 300 millones de bolivianos en virtud de que en Bolivia hay empresas con la capacidad de cubrir dichos montos.

Bustillos lamentó que muchos de los requisitos que se solicitan no se adecuan a la realidad nacional y benefician a las empresas extranjeras porque las condiciones de licitación son muy grandes.

"No se toma en cuenta la realidad nacional, existe limitación en empresas constructoras, las exigencias de profesionales y experiencia son muy grandes, ese límite hay que mejorarlo, pero dando la confianza al sector construcción para que siga construyendo y no presentando grandes exigencias que no se pueda cumplir", indicó.

En tanto, Solares indicó que la reactivación económica para el sector constructor es muy lenta, puesto que el 90 por ciento de las empresas constructoras depende la inversión pública y sólo un 10 por ciento son inversiones privadas, que también se han ralentizado.

Por este motivo, al adjudicarse las obras a extranjeros, no habrá reactivación para las cons-tructoras nacionales.

Rescinden contrato

La semana pasada la ABC rescindió contrato con la empresa China Harzone Industry Corporation que se había adjudicado el proyecto de pavimento de la vía Porvenir-Puerto Rico en Pando.

La obra se adjudicó por un monto de 1.067.496.268 bolivianos y debía concluirse en 2019. A pesar de 3 años de demora y de extensión de plazos, la obra no fue concluida. Además, la ejecución física es menor a la ejecución financiera.

En este caso, Caboco sugiere que la obra sea concluida por empresas nacionales a través de una licitación en corto plazo y por tramos, para beneficiar al país con una pronta ejecución, que permita la reactivación oportuna de las empresas bolivianas.

Contratos condicionados

El estudio "El Capital Corrosivo en Bolivia" elaborado por la Fundación Milenio señala que entre 2008 y 2019 Bolivia contrató empresas chinas por cerca de 6.000 millones de dólares. El Gobierno justificó la entrada de firmas extranjeras por el financiamiento de créditos chinos condicionados, que exigían la contratación de empresas de ese país.

Sin embargo, la mayoría de las obras se adjudican de manera directa y sólo se licitan cuando los créditos provienen de organismos internacionales.

Henry Oporto, uno de los autores del estudio, señaló que las adjudicaciones investigadas estaban "plagadas de irregularidades y vulneraciones a la ley". Añadió que la investigación reveló que las firmas chinas vulneraron derechos laborales y las normas ambientales tampoco eran respetadas.

En los últimos 4 años la empresa china Harbour Engineering Company Ltd. (CHEC) se adjudicó la construcción de siete obras viales por 3.514 millones de dólares.

OBRAS ADJUDICADAS A EMPRESAS EXTRANJERAS

FUENTE: CABOCO
GRÁFICO: Los Tiempos/Wilson Cahuaya

Ministerio de Obras Públicas y Aisem, entre 2010 y 2022

NACIONALIDAD	MONTO EN BS	%
Extranjeras	17.504.970.466	77,5%
Nacionales	214.926.771	21,5%
Asociadas	214.926.771	0,9%
Total	**22.572.354.406**	**100%**

Obras adjudicadas por la ABC

NACIONALIDAD	MONTO EN BS	PORCENTAJES
China	5.420.095.607	34%
Argentina	1.861.850.345	11%
España	1.461.331.971	9%
Brasil	333.120.280	2%
Perú	178.275.552	1%
Venezuela	787.146.479	4,9%
Ecuador	548.586.343	3,4%
Costa Rica	1.643.459.478	10%
México	528.408.081	3%
Bolivia	2.953.618.457	18,5%
Asociadas	214.926.771	1,3%
Total	**15.930.819.369**	**100%**

Ministerio de Obras Públicas

NACIONALIDAD	MONTO EN BS	PORCENTAJES
Bolivia	1.649.367.710	44,7%
España	526.680.499	14%
Austria	208.813.776	5%
China	1.304.592.850	35%
Total	**3.689.454.837**	**100%**

Obras adjudicadas por Aisem

NACIONALIDAD	MONTO EN BS	PORCENTAJES
Austria	918.000.000	31%
Bolivia	249.471.000	8%
Portugal	479.994.200	16%
Perú	27.135.000	0,9%
España	1.277.480.000	43%
Total	**2.952.080.200**	**100%**



La vía Trinidad-San Ignacio de Moxos. PAG7



La doble vía El Sillar la ejecuta una empresa china. C. LÓPEZ

DIFERENTES OPINIONES



"Cuando las empresas nacionales ejecutan las obras el dinero se queda en Bolivia, se reinvierte en las empresas; las empresas crecen, nuestro patrimonio mejora, por lo tanto los beneficios son más grandes. El sector constructor es el dinamizador de la economía nacional y estamos dispuestos a seguir haciéndolo".

Luis Bustillos
Presidente de Caboco



"Es muy difícil competir con una empresa internacional, que tiene toda la capacidad financiera, por ello nos vemos obligados a ser subcontratistas, lo que va en desmedro de las constructoras nacionales. Las empresas nacionales apoyan al crecimiento del Estado".

Raúl Solares
Presidente de Cadeco

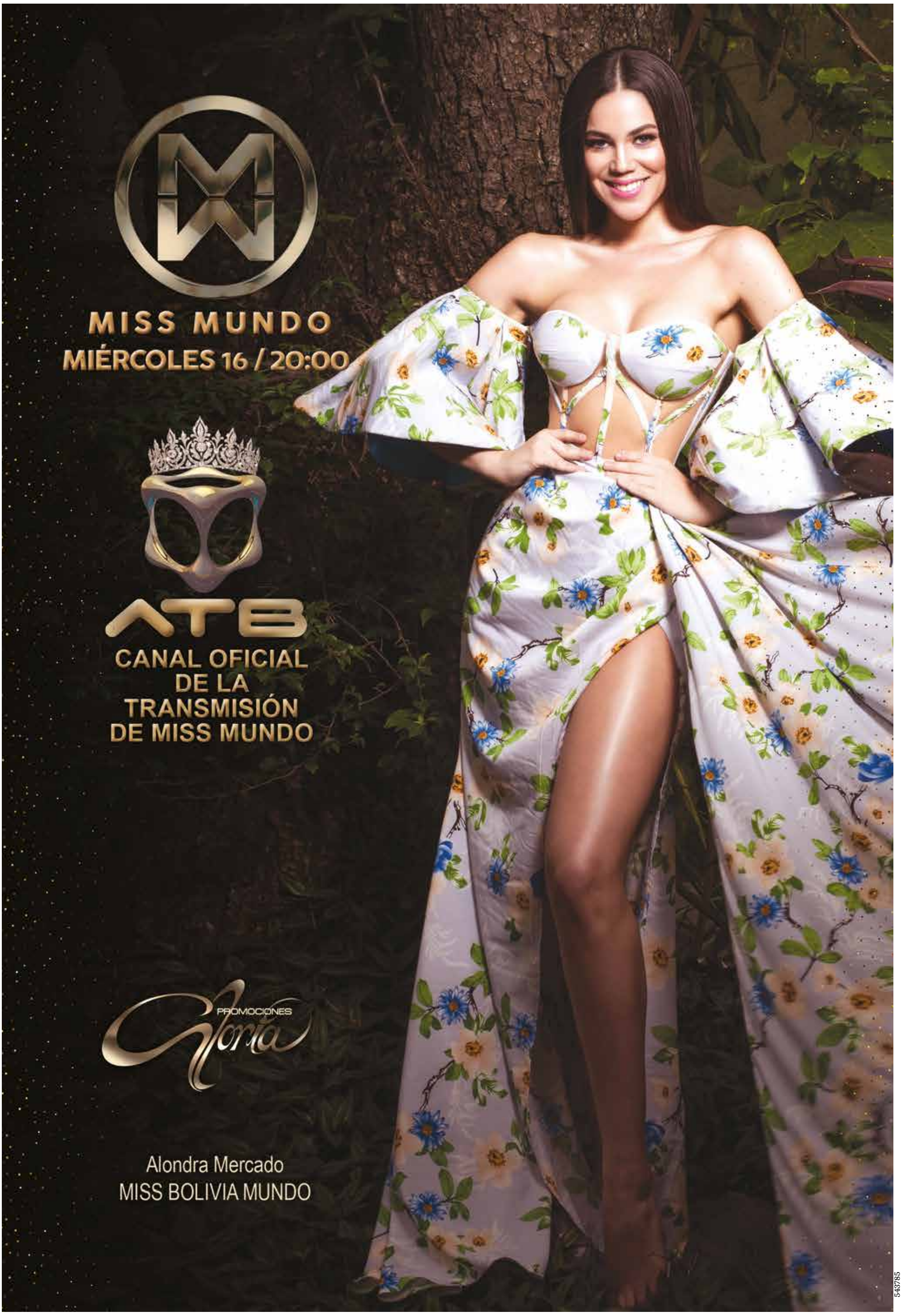
MISS MUNDO
MIÉRCOLES 16 / 20:00
ATB
CANAL OFICIAL
DE LA
TRANSMISIÓN
DE MISS MUNDO
PROMOCIONES
Alondra Mercado
MISS BOLIVIA MUNDO

543785

Los Tiempos NO SE DETIENE
Cochabamba, domingo 13 de marzo de 2022

EDITORIAL

El contrabando de oro

Lo que ha ocurrido en el caso del empresario de nacionalidad india Amir Dixit no parece real, sino el argumento de una novela policial llena de corrupción. Sin embargo, un informe del Ministro de Minería ante el Legislativo ha revelado hechos que no son de ficción, sino que han sucedido en este caso de contrabando de oro en el que han intervenido funcionarios venales.

Todo arrancó a fines de diciembre de 2020, cuando en el aeropuerto de El Alto las autoridades descubrieron que el empresario Amir Dixit intentó, con papeles adulterados, contrabandear 331 kilos de oro. A partir de ese momento, comenzaron los sucesos plagados de irregularidades. El primero de ellos, casi inverosímil y absurdo, fue que, en tanto se dilucidara una querella por los delitos de venta y compra ilegal de minerales, falsedad material y uso de instrumento falsificado, se permitió que Amir Dixit fuera el custodio del metal precioso que había tratado de sacar del país sin el pago de regalías; el "empresario" dio una dirección falsa en la zona sur de La Paz, donde supuestamente custodiaba el oro, valuado en casi 20 millones de dólares, pero a los pocos meses del hecho Dixit desapareció y supuestamente se fugó con los 331 kilos de oro, no sin antes efectuar, según una nueva denuncia de la senadora Cecilia Requena, otra operación —¿similar?— mediante la cual sacó otros 278 kilos de oro.

El Ministro de Minería, en su informe, ha afirmado que una comisión del Ministerio Público, conformada por los fiscales Ángel Héctor Saavedra García y Luis Fernando García Mamani, fue la que instruyó que el oro se entregara a Amir Dixit tras su nombramiento como "depositario" y que en estos hechos también está implicado el exdirector del Servicio Nacional de Registro y Control de Comercialización de Minerales y Metales Gonzalo Vilca Queso.

Es decir, una estructura de funcionarios corruptos que operó para que Amir Dixit, una vez descubierto con las manos en la masa, recuperara el control de los 331 kilos de oro y luego "escapara" del país. La "fuga" es, en este caso, el segundo hecho incluso más inverosímil que su nombramiento como custodio, porque es poco probable que no fuera detectado al salir con 331 kilos de oro como parte del equipaje. ¿Corrieron millonarios sobornos? Lo más probable es que la respuesta sea afirmativa, lo cual significa que sobre los implicados debe caer todo el peso de la ley.

Quedan dos interrogantes por resolver. ¿Cuántos kilos de oro, que provienen de la inmisericorde y contaminante explotación de los ríos de las áreas protegidas del norte del país, autorizada por el propio Estado, salen ilegalmente sin pagar regalías? Y la última pregunta: ¿por qué el Ministro de Minería salió ovacionado en el Legislativo? Y aquí viene el tercer hecho inverosímil: los parlamentarios oficialistas no fiscalizan sino que aplauden al Ejecutivo y en este caso al que tenía que evitar este escandaloso contrabando, pero que no asume responsabilidad alguna.

Los Tiempos

Fundado por Demetrio Canelas el 16 de septiembre de 1943
Fue asaltado y destruido el 9 de noviembre de 1953
Reanudó sus ediciones el 19 de julio de 1967
Miembro de la Sociedad Interamericana de Prensa (SIP)
y de la Asociación Nacional de la Prensa (ANP)

Directores Eméritos
Carlos Canelas, Alfonso Canelas T.
Presidente de Directorio de Editorial Canelas S.A.
Javier Mauricio Fuentelsaz Oviedo

Director
Marco Zelaya

Jefe de Redacción: **Luis Fernando Avendaño**
Editora de temas de Investigación: **July Rojas M.**
Editor de País: **Michel Zelada C.**
Editor de Economía: **Josué Hinojosa T.**
Editora de Metropolitana: **Katiuska Vásquez P.**
Editor de Mundo: **Norman Chinchilla C.**
Editor de Doble Click: **Edwin Fernández.**
Editor de Deportes: **Gabriel Caero R.**
Editora de OH!: **Geraldine Corrales A.** Editor Digital: **Nelson Peredo C.**
Editora de Productos Especiales: **Giuliana Jaldín P.**
Editor fotográfico: **Carlos López G.**

Gerente de Logística
Bernardo Canelas Méndez

Edificio Los Tiempos, plaza Quintanilla, casilla 525. Teléfonos: 4254562-63, 4254577.
www.lostiempos.com Correo electrónico: lostiempos@lostiempos-bolivia.com
Cochabamba - Bolivia

PIPOCAS



Era a esperar nomás



CARLOS FEDERICO VALVERDE BRAVO
El autor es periodista

...Para que el tiempo nos dé la razón. El narcotráfico aumenta su poder y producción en Bolivia; sin Morales en el gobierno, esto se puede descontrolar.

No sirve de nada que el Ministro de Gobierno siga con la cantaleta de que en el mundo se lo ve como un país de paso, pero que ello "no significa que no haya fábricas o laboratorios de cocaína", como aseguró hace un par de días cuando ensayó la respuesta ante la denuncia de la Europol, acerca de la creciente producción de cocaína boliviana que ahora llega a Europa.

Decir que un país como el nuestro es "de paso" es perder de entrada la discusión, porque los sembradíos de coca en el país bordean las 45.000 hectáreas cuando la ley que aprobaron en marzo de 2017 aumentó la extensión de coca legal a 22.200 hectáreas duplicando las 10.400 que nunca lograron dejar en ese número y que aumentaron ante la incapacidad de erradicar los excedentes. Hoy se fijan metas más pequeñas que los años 2013 y 2014. En efecto, en 2021 se erradicaron 9.000 hectáreas y para 2022 se han propuesto llegar a 10.000 hectáreas erradicadas, cuando en los años citados se ha llegado a erradicar un número cercano a 12.000 hectáreas.

Antes de 2006, cuando llegó Evo Morales al gobierno, Bolivia tenía 25.400 hectáreas de coca sembrada; en 2006 la extensión creció hasta 30.900 hectáreas y recién en 2014 bajó a 24.000 hectáreas, que fue lo que Evo Morales terminó legalizando, aunque nunca se llegó a ese número, siempre hubo excedente.

La ley que sustituyó a la famosa y despreciada Ley 1008 (del año 1988) tiene el número 906 y se la dictó en marzo de 2017 con la intención de "dignificar al productor, comercializador, consumidor, industrializador", creando el Registro de Productores de Coca y el Centro de Investigación Integral de la Coca, que debía realizar investigaciones y promover el desarrollo tecnológico productivo de coca, "recuperando saberes ancestrales"; parece que lo único ancestral fue el acullico, porque cualquier otra actividad quedó en nada; lo único que hicieron fue aumentar el área de siembra y hacer crecer la producción de cocaína; con la coca con que antes se producía un kilo de cocaína, ahora se produce casi tres kilos. Vaya si dio resultado eso de la "industrialización".

Las áreas de siembra se distribuyeron de la siguiente manera: 14.300 hectáreas en los Yungas paceños (la única que se "acullica) y 7.700 en Chapare, que ni se acullica ni va a mercados legales, siendo destinada a la fabricación de cocaína, sin que ello signifique que la coca excedente de Yungas no se destine también al narcotráfico.

Bolivia es parte del circuito coca-cocaína; es el tercer productor de la droga en el mundo (sólo hay tres; los otros son con Colombia y Perú). Las hectáreas de coca duplican la extensión permitida por la ley de Evo Morales, que se hizo de esa manera por la imposibilidad estatal de quedar en 10.200 hectáreas, de manera que suena cínico (como todo lo que hacen para justificar lo que no se puede ocultar) intentar posicionar la idea de que somos "un país de paso".

¿País de paso? Es innegable que por su ubicación Bolivia es también (no principalmente) país de paso; en mi libro *Coca, territorio, poder y cocaína* (2016, dos ediciones y una reimpresión) hemos registrado declaraciones de la Dirandro de Perú, que detectó que desde ese país llega a Bolivia pasta base a ser cristalizada en el país en más o menos 200 toneladas anuales. En alguna ocasión, se ha sabido que ha llegado cocaína colombiana de paso a Brasil (Cocaína a rota Caipira, Allan de Abreu, editorial Record, Brasil, 2017, tres ediciones), de manera que es imposible negar que la ubicación del país, es decir, ser el centro de Sudamérica, no facilita el negocio (además, somos país mediterráneo); el año pasado se destruyeron 47 pistas clandestinas: 22 en Santa Cruz, 17 en Beni, cinco en La Paz y en Tarija y Cochabamba, una en cada departamento.

Pero entendamos qué quiere decir de paso: en narcotráfico está claro que Sudamérica es "paso" porque la producción de cocaína no está destinada para ser consumida en los países que la generan, así su consumo sea cada vez mayor (ver información sobre la capacidad de negocios de la llamada "la reina del microtráfico" para entender la gravedad del tema local).

Brasil, México, Paraguay, Argentina y Chile son también países de paso; Brasil consume el entre el 60 y 70 por ciento de lo que se envía desde Bolivia y Perú (no se puede saber si sigue llegando cocaína colombiana) y el resto lo exporta a Europa; México tiene como objetivo el mercado norteamericano, que es país de destino. No se ha sabido que la cocaína que llega a EEUU sea reexportada. Paraguay es "ruta de paso"; Argentina, pese a su creciente consumo, reexporta, al igual que Chile, de manera que no hay dónde perderse: Colombia, Perú y Bolivia, en ese orden, son los proveedores de un negocio que amenaza con extenderse aún más.

El peculiar caso boliviano debe ser único en el mundo: el cocalero tiene relación de poder y política con el Estado a través del gobierno. El presidente del Senado, Andrónico Rodríguez, es uno de los hombres fuertes de Chapare (coca que no se destina al acullico) y el senador Leonardo Loza, también alto dirigente de las Federaciones cocaleras de Chapare, es el secretario del Comité de Seguridad del Estado y Lucha Contra el Narcotráfico del Senado; ambos son, como en tiempos de Evo Morales con Felipe Cáceres, los encargados de coordinar con el gobierno de Arce Catacora todo lo referido al tema coca/cocaína/narcotráfico.

Eso hace que a las cuatro palabras —coca, territorio, poder y cocaína, que se entendían perfectamente en cuanto al peso específico de cada una de ellas— se le aumente un "quinto elemento": Gobierno. Como vengo sosteniendo desde hace rato, no es lo mismo Evo Morales como presidente del Estado y de las seis federaciones cocaleras del Trópico (no logró penetrar a Yungas) determinando qué se hacía y qué no y otra cosa muy diferente es el presidente Arce Catacora, quien no tiene relación directa con el cocalero.

Hoy, la relación cocalero/poder no es la misma; hoy hay otra relación que es de negociación permanente y ahí es donde entra y se percibe algo que va más allá de la "obediencia política", es decir, que estamos frente a una relación institucional cocalero/gobierno.

Era cuestión de tiempo. Eso se constata en el incremento de cocales (nunca hubo tanta coca en el país) y en la presencia de cárteles que, sabedores de la relación cocalero-Gobierno, mantienen una presencia "medida", aunque se atrevan a cada vez más y los negocios crezcan y los destinos también. No es casual que, a fines de 2020 (Arce llegó al gobierno en noviembre de ese año), se detecte un incremento de la producción de cocaína boliviana en Europa y hasta a EEUU (la ruta caribeña, Rojas Chavarría, Roca Suárez, el coronel Dávila...).

Era, y es nomás, a esperar; veremos en qué acaba.

Los lectores pueden comunicarse con la Dirección y la Redacción de Los Tiempos mediante el correo electrónico lostiempos@lostiempos-bolivia.com

SIN MIEDO

Movilización y consenso transversal por la reforma



JUAN DEL GRANADO
El autor es político y abogado

"El paro cívico de Santa Cruz y las movilizaciones de la COB y las mujeres en La Paz, del 4 y 7 de marzo, demandando la reforma de la justicia, son dos expresiones convergentes de un clamor popular, cuya concreción ya no puede postergarse".

Es lo que dijo el grupo de Juristas Independientes el pasado martes 8 de marzo, destacando la unanimidad y la transversalidad de la demanda nacional por la reforma judicial.

En efecto, desde oriente y occidente, desde los cívicos cruceños hasta la cúpula sindical del país, sin que pueda sospecharse acuerdo previo, han salido a las calles para expresar la indignación popular por esta justicia al revés que libera asesinos y persigue inocentes, exigiendo reforma inmediata.

"La COB, más allá de pedir que se cumplan las sentencias, estamos pidiendo la reforma a la justicia, un cambio total de los malos jueces, fiscales, que han ido corrompiendo la justicia", declaró el lunes 7 en plena movilización Juan Carlos Huarachi, ejecutivo de la COB, mientras que Rómulo Calvo, el viernes 4, concluido el paro en Santa Cruz, anuncio que "se tomarán nuevas medidas hasta conseguir un sistema judicial justo, equitativo e independiente".

La crisis terminal de la justicia ha pasado largamente la "polarización política" que vive el país, polaridad que nos segmenta, que enfrenta a oficialistas y opositores, pero que, sobre todo, paraliza al país, impidiendo acuerdos básicos sobre los problemas más urgentes y donde está la transformación integral de la justicia.

Esa convergencia nacional por la reforma judicial debe ser la impulsora de otros consensos y, sobre todo, de la identificación común de las causas más profundas de la crisis:

1. El sometimiento de los jueces, especialmente de su cúpula, al poder político, que ha destrozado el principio de independencia judicial, al tiempo que ha agudizado la carencia de idoneidad personal y profesional de la gran mayoría de los jueces, que son designados no por sus capacidades personales y profesionales, sino por sus afinidades partidarias.

2. El mísero presupuesto asignado anualmente a la "justicia", que no llega al 0.5 por ciento del presupuesto general, mientras que un solo ministerio, el de Gobierno, gasta el cuádruple, subordinando "financieramente" a la justicia, que hoy es un pésimo servicio público, sin jueces suficientes, mal pagados, hacinados en las ciudades, sin infraestructura ni medios de trabajo y entrampados en la rutina pleitómana de trámites, caldo de cultivo de la retardación y la corrupción.



3. Nuestra "justicia" es para pocos: la gran mayoría de la población, incluso en las ciudades, no tiene acceso a ella y, peor, es inalcanzable para los pueblos indígenas y la población rural y de áreas dispersas. Se trata de un mal servicio que además es discriminatorio.

Para enfrentar esas causas estructurales de la crisis, requerimos una reforma parcial de la Constitución que contenga al menos tres grandes decisiones estatales:

Primero. Para lograr independencia e idoneidad, tiene que eliminarse la intervención política partidaria de la Asamblea Legislativa en la selección de los postulantes a jueces supremos, instituyendo en la CPE la Comisión Nacional de Postulaciones, de composición ciudadana, que califique sólo méritos e idoneidades, confeccione ternas cualificadas y cerradas, sobre las que por 2/3 el parlamento designe a los supremos y que esa designación sea sometida a referendo

Segundo. Para cualificar el servicio, debe inscribirse en la CPE un 3 por ciento como el presupuesto judicial anual, no negociable, junto a un nuevo Consejo de la Magistratura que administre gerencialmente esos recursos.

Tercero. En la CPE debe revalorizarse la justicia indígena e incorporarse la justicia de paz, para que los pueblos originarios puedan resolver sus conflictos sin acudir a las ciudades y, en las ciudades, los vecinos no tengan que buscar jueces y fiscales para resolver sus controversias.

Esa reforma parcial no la esperemos ya ni del Estado ni del Gobierno. Tomémosla en nuestras manos, impulsando un referendo ciudadano que, para su concreción, requiere propuesta, mesas y libros con la adhesión de un millón y medio de bolivianos y la concurrencia mayoritaria a las urnas. Tampoco es un camino fácil, pero ya lo estamos recorriendo. Hay una propuesta base elaborada que debe ser perfeccionada y debemos lograr el mayor consenso con todos los sectores y regiones, transformando el repudio popular de hoy en una gran cruzada nacional por la justicia, para llegar a las urnas el segundo semestre de este año, momento en el que, de verdad, iniciaremos la transformación de la justicia, a corto, mediano y largo plazo.

CARTUCHOS DE HARINA

El alma de Putin y también la de otros



GONZALO MENDIETA ROMERO
El autor es abogado

Luego de su primera reunión con Putin, el expresidente George W. Bush dijo que al ver los ojos del ruso pudo ver su alma. Después, en una entrevista ya de expresidente, Bush contó que esa afirmación surgió de que, para conocer a la persona detrás del entonces novel gobernante ruso, él indujo a Vladímir a discurrir en la charla acerca de un objeto religioso que le legó su madre.

En esa zaga, al reaccionar a la azucarada frase de Bush sobre el alma de Putin, John McCain alegó en cambio que él en los ojos del ruso no vio su alma, sino tres letras: "K-G-B". McCain era un francote de una dinastía militar, exprisionero de guerra y rebelde republicano, después rival de Obama. Persistente en su indocilidad, McCain luego le encargó anteladamente uno de los discursos de su funeral al mismo Obama, prohibiendo la asistencia del presidente Trump.

Como si el juicio del alma del premier ruso fuera la misión de políticos estadounidenses episcopalianos o católicos, Biden también añadió su aporte nada salvífico. De vicepresidente, Biden dejó saber que una vez le enrostró a Putin que no tenía alma. Putin le habría replicado, según Biden: "Tal parece que nos vamos entendiendo".

Como muestra de lo que la izquierda llama hegemonía mediática, no sabemos en cambio cómo Putin evalúa la vida interior de sus pares occidentales. Sólo vi que, cuestionado acerca de ese supuesto diálogo con Biden, Vladimir repuso con mesura que no recordaba que allí se hubiera deslizado un comentario inapropiado (como ese). Y no sé si ese recato y su ironía implícita se explican por la filiación ortodoxa de Putin o si es porque Bush, McCain o Biden tuvieron razón.

Interesa aquí no sólo el alma de Putin, sino cómo conducen las suyas en esta guerra los líderes de Occidente, Oriente y los nuestros. La población trágicamente bombardeada, la gallardía del presidente ucraniano y el talante tártaro del invasor, poco dado a los primores, sirven de cortina de humo para cálculos que tampoco nacen de deferencias evangélicas.

Por ejemplo, nadie en la OTAN cree que la ayuda militar vía Polonia a Ucrania cambiará el destino de la guerra. Si acaso, vale para ponerle palos a las orugas de los tanques, estudiar el desempeño de los moscovitas en la batalla y, ojalá, alargarla para castigar a Rusia. Los ucranianos corren con la cuenta; dan pena, pero en el fondo son "daño colateral"; su heroísmo se saluda por TV. Una zona de exclusión aérea, un incidente que meta a la OTAN en el lío o, peor, arriesgue una escalada nuclear no son precios que se vayan a pagar. En términos bíblicos, hay allí un poco más de Caifás que de Jesús.

Los chinos le han dado, por su lado, un seguro a Putin. Dejan tácitamente libres sus tropas del Este y le aseguran la compra de gas y petróleo, exportaciones rusas que Estados Unidos bloquea (pero Alemania no) en medio de sus tratativas con Maduro. Este ha dicho más o menos que ni se brinda ni se excusa, pero que, si el mundo lo pide, se sacrificará para proveer petróleo a Occidente. Biden y Maduro, impensados amigos de interés y, tantos otros, gente más dura que devota.

De ahí es que no me convence eso de que Bolivia debiera manifestarse con la primera fila de este conflicto, alineándose casi como Polonia, pero a miles de kilómetros y sin la historia rusa contra Varsovia. A la vez, es cierto que el comunicado de la Cancillería sonó algo similar a una declaración china que llamó a Occidente a atender las "legítimas demandas de seguridad" de Rusia. La cancillería boliviana se apoyó en los conceptos de paz y "seguridad", palabra también usada por el canciller ruso Lavrov.

Aborrezco el padecimiento ucraniano y, como buen posibilista, agradezco un tanto que en este trance el terraplanismo de Evo no guíe aquí al Estado. Pero si la OTAN, China y Maduro calculan, no veo por qué Bolivia no deba jugar también sus modestas cartas internacionales. Ideal sería que no lo hiciera por consultas a La Habana, Beijing o Moscú, aunque me tinca que el ideal es como buscar un alma compasiva entre los señores de la guerra o un abstemio en un bar.

RECUERDOS DEL PRESENTE

Invasiones: las de antes



HUMBERTO VACAFLOR GANAM
El autor es periodista, siglo-21bolivia.com

Yo estaba viviendo en Roma cuando se produjo la invasión de Checoslovaquia por las tropas del Pacto de Varsovia, con soldados de la ahora finada URSS, Polonia, Hungría y la ahora absorbida Alemania Oriental.

Un total de 170.000 soldados y 4.600 tanques aplastaron la "Primavera de Praga" en pocas horas, como se mata un ramo de rosas. La resistencia pacífica fue triturada por las orugas de los tanques soviéticos, que entonces estaban recién fabricados.

Más de medio siglo después, el Presidente de una Rusia en vías de subdesarrollo se propone revivir el "imperio ruso" y para ello lanza una invasión de Ucrania que está demorando mucho tiempo, tanto tiempo que él está a punto de pedir tablas.

Tan mal planificada ha sido esta invasión que ni siquiera tomó en cuenta que los tanques, aquellos que entraron en Praga en 1968, están ahora muy viejos y se plantan en la ruta hacia Kiev.

Se ha hecho famoso el video que muestra al soldado ruso que pide a un agricultor ucranio que le ayude a sacar su tanque del fango. Y el agricultor, muy colaborador, saca el tanque y se lo lleva muy aprisa.

Tan mal planificada ha sido esta invasión que ni siquiera tomó en cuenta que los tanques, aquellos que entraron en Praga en 1968, están ahora muy viejos y se plantan en la ruta hacia Kiev.

Y los invasores se encuentran, ¡oh sorpresa!, con que en este mes de marzo los campos de Ucrania son intransitables debido a que la famosa "tierra negra", una de las más fértiles del mundo, se ha convertido en un gigantesco lodazal.

Si el dictador ruso hubiera leído algo de historia, habría descubierto que ya las tropas de Napoleón tuvieron el problema de los lodazales en las planicies ucranias. Y también las tropas de Hitler, su mentor.

Algo que también ha descuidado tomar en cuenta el jefe de esta invasión es que el mundo vive en la más grande revolución de la información de la historia. En doce horas ha salido de Ucrania a todo el mundo más información que en una semana de la guerra de Irak.

Kiko Llaneras, en un artículo publicado en El País de Madrid, anotó: "Mucha información relevante en la guerra ya no la aportan espías ni satélites militares. Son recursos al alcance de cualquiera, como los mapas de tráfico de Google. Por eso se multiplican los expertos en inteligencia de fuentes abiertas (OSINT), dedicados a recolectar, analizar y tomar decisiones con estos datos."

Parece que estamos viendo una invasión manejada por un torpe experto en torturas y en venenos que usaba la tenebrosa KGB, aunque de manejo de tropas, de información e incluso de calendarios, no tenga la menor idea.

Los Tiempos NO SE DETIENE
Cochabamba, domingo 13 de marzo de 2022

LA MADRIGUERA DEL TLACUACHE

A Dostoyevski con amor



DANIELA MURIALDO LÓPEZ

La autora es abogada

De una sesión de psicoanálisis retuve —quizás para siempre— una pregunta del terapeuta que llevaba implícita la respuesta: "¿En verdad quieres hacer eso para estar mejor contigo misma? O lo harás sólo para castigar al otro aun sabiendo que tú soportarás el mayor costo".

He extrapolado ese cuestionamiento terapéutico varias veces estos días de guerra. Países u organismos poderosos de Occidente imponen castigos a Rusia con el ánimo de frenar —de alguna manera— los ímpetus de su presidente Vladímir Putin. Aunque no todos parecen medir los resultados en contra.

Sanciones económicas como la expulsión parcial de Rusia de la plataforma de pagos internacionales Swift; la salida del país de varias compañías; o las restricciones al Banco Central de la Federación Rusa de acceder a las reservas internacionales, podrían resultar en un eficaz impacto negativo para el sistema monetario y financiero de esa nación. Lo que haría pensar en una apuesta ganadora. Pero el FMI, que se ha debido enterar de que nuestras marraquetas están en riesgo, ha hablado de un "panorama sombrío" para la economía mundial (a consecuencia de la subida de precios de la energía y las materias primas, y de las interrupciones en la cadena de suministros).

El presidente de Estados Unidos, Joe Biden, anunció recientemente la prohibición total e inmediata de las importaciones de petróleo, gas natural y carbón. E informó que tomaba esa medida "para causar mayor dolor a la maquinaria de guerra de Rusia". Hasta ahí, todo bien con el estado emocional de Biden. Que asume un costo proporcional al de su logro político. Por el contrario, la amenaza de Europa, de seguir a su aliado gringo, merecería una advertencia del psicoanalista. Un bloqueo similar tendría un efecto atroz por la alta dependencia del petróleo y el gas procedente de Rusia.

Sucede que si la presidenta de la Comisión Europea se sentara en el diván, expondría sus ganas incontrolables de aplastar a Putin al precio que fuera. Y es ahí donde la psicoterapia haría su labor contenedora. Como lo adelantó el viceprimer ministro ruso, Alexander Novak, un bloqueo europeo al petróleo tendría "consecuencias catastróficas" (como poner a los ciudadanos a tiritar de frío hasta la hipotermia el siguiente invierno). Consecuencias que difícilmente serían compensadas por la sola satisfacción de ver al presidente ucraniano Volodímir Zelenski ataviado con traje verde olivo pisando con su bota un cachete de Putin.

Otras sanciones, como la expulsión de Rusia de las eliminatorias para el Mundial en Qatar, la prohibición a todos los equipos rusos de participar en las competencias de la FIFA y la UEFA "hasta nuevo aviso", la anulación del Gran Premio de Fórmula Uno en Sochi, o el veto del Comité Olímpico Internacional a las delegaciones de ese país en los Juegos Paralímpicos de Invierno en Pekín, son tan bienintencionadas como insulsas (sin contar con que los verdaderos castigados son los atletas que se han roto el lomo toda su vida para llegar a esa cúspide que les acaban de serruchar). La presidenta del Comité Olímpico de Puerto Rico llegó a declarar que la filosofía del olímpico siempre es buscar la paz y la tregua. Y que por algún lado se tienen que comenzar a tomar decisiones que lleven el mensaje a estos países para que este conflicto no se alargue.

Luego de esos correctivos, quizás veamos a un Putin cabizbajo, meditando si llamar -de una vez por todas- al osado Zelenski, para pedirle disculpas por los inconvenientes causados a los ucranianos estas semanas; y para rogarle que haga algo para que no despojen a Rusia del privilegio de ser sede del XX Campeonato Mundial de Voleibol Masculino. O quizás lo veamos tomando el teléfono rojo para anunciarle a Biden un cese temporal de hostilidades a cambio de que Netflix (otra compañía en protesta) vuelva a Moscú y le reponga la sexta temporada de *Vikingos*.

Y están las puniciones colaterales de las que los "castigados" ni se han percatado. La semana pasada un reconocido profesor de literatura rusa y traductor, llamado Paolo Nori, reveló que la Universidad de Milán-Bococca le había instruido cancelar su curso sobre las novelas de Fiódor Dostoyevski. La cancelación —quedaba claro— se debía a la invasión rusa de Ucrania y guardaba relación con las sanciones que el bloque de países occidentales comenzaba a hacer efectivas. Días antes —también en Italia— se suspendió la participación de artistas rusos en el Festival de Fotografía Europea de Reggio Emilia.

La cancelación de Dostoyevski —que ha debido provocar en los funcionarios del Kremlin una mueca burlesca— es el modo impostado de una parte del movimiento de la corrección política que, montándose en la ola de quienes sinceramente se conduelen de los muertos y desplazados ucranianos, aprovecha para insertar su agenda. Esta vez la ofrenda es un escritor ruso del siglo XIX, que paradójicamente exploró y expuso con extraordinaria belleza literaria el espíritu ruso en un contexto político y social complejo, que parece mantenerse.

Esta sanción tiene los destinatarios equivocados. Estudiantes que quizás no posean una gota de sangre rusa y que con seguridad no tienen nada que ver con la invasión a Ucrania. El costo —han calculado bien los soldados de esa corriente que opta por sacrificar la cultura— lo asumirá la sociedad, que mirará en un futuro imágenes de los combatientes ensangrentados, sin entender de dónde provino esta guerra y cuáles fueron sus motivos. Que no conocerá su historia, ni sabrá de esos grandes hombres como Dostoyevski, que le dieron brillo a la Humanidad. Antes, claro, de que resolviéramos aniquilarnos, incluso estando lejos de los campos de batalla.

SIN VUELTAS

Derechos en peligro: a la información y a la libertad de expresión



MAGGY TALAVERA

La autora es periodista, www.maggytalavera.com

Si bien es cierto que el derecho a la información y el derecho a la libertad de expresión nunca han estado del todo libres de peligros y amenazas desde que fueron reconocidos y consolidados como parte fundamental de los Derechos Humanos, no hay duda de que ambos enfrentan hoy nuevos y mayores riesgos para su plena vigencia, como bien lo acaba de advertir la Unesco en un nuevo informe difundido el pasado jueves, en el que examina las tendencias mundiales en materia de libertad de expresión y desarrollo de los medios de comunicación entre 2016 y 2021.

Según el informe, dos amenazas confluyen hoy para poner en mayor peligro a ambos derechos. Una de ellas, nada menos que las redes sociales, calificadas en el informe como "amenaza existencial" para la supervivencia de los medios de comunicación, ya afectados por una crisis económica que se agravó por la pandemia de Covid-19. Todo esto con un impacto devastador en el modelo de negocios de los medios, modelo que "está roto" y cuya ruptura ha provocado ya la reducción drástica de tiraje en diarios, cuando no el cierre definitivo de muchos de ellos, con todo lo que esto implica en tasas de desempleo y la reducción de espacios formales, profesionales, de información.

La otra amenaza, que se alimenta y mucho de la primera, es la erosión de las libertades de prensa, también señaladas en el informe de la Unesco que hace cuestión de detallar cifras que configuran un escenario adverso para el ejercicio del periodismo libre. Entre otras: sólo en 2020 hubo al menos 274 casos de encarcelamiento de periodistas, la mayor cifra registrada en un solo año en los tres últimos decenios; casi medio millar de periodistas asesinados, cuyas denuncias sólo han sido atendidas y resueltas en 15 por ciento; y evidencia de expulsión de corresponsales y ataque a periodistas que cubren protestas, en al menos 60 países.

A esas cifras hay que añadir otras dos, no menos preocupantes: al menos 160 países han aprobado leyes penales que tipifican como delito la difamación, lo que se presta a la judicialización del ejercicio del periodismo; además que alrededor de 40 países han aprobado o modificado leyes "demasiado imprecisas", con castigos desproporcionados para, según los justificativos expuestos, regular el contenido en Internet. En muchos de esos casos, echando mano de tipificaciones como la de "traición a la patria" u otras ya vistas en casos extremos como los que desde hace años registran Cuba y hoy Nicaragua.

Es un panorama adverso no apenas para los medios de comunicación profesionales o a para los periodistas que trabajan en ellos, sino también para el periodismo como tal y, en consecuencia, para la vigencia del derecho a la información, tomado éste como un bien común imprescindible para la vida en democracia. Por eso urge plantear esta realidad como un asunto de interés público, al que deberíamos darle la mayor atención y con carácter de emergencia para lograr encarar acciones concretas que permitan diseñar y ejecutar tareas que reduzcan las amenazas o, al menos, el impacto de las mismas en la vigencia de los derechos a la información y a la libertad de expresión.

Acciones y tareas que no pasan exclusivamente por la responsabilidad que tienen los Estados y los Gobiernos de los diferentes países para garantizar ambos derechos, como les mandan sus constituciones y leyes y como hace cuestión de apelar la Unesco ahora, sino (si acaso no "sobre todo") fundamentalmente de la sociedad civil y de los propios medios y gremios de la prensa, los principales afectados por la no vigencia de esos dos derechos. Queda claro que a muchos gobiernos les importa poco salvaguardar esas libertades; por el contrario, dan muestras a diario que apuestan más por socavarlos.

Sociedad para el deporte



KATHYA CÓRDOVA POZO

La autora es PhD en economía internacional

En los tiempos de la Covid-19 muchas personas han tenido dificultad de mantener el peso bajo control. Hay muchas razones para esta dificultad.

1. Actividad de comer: en casa es difícil respetar los horarios de la comida.

2. No actividad: nos damos cuenta de que salir de casa e ir al colegio o trabajo nos ayuda a movernos y mantenernos un poco activos. El sedentarismo es peligroso.

3. Actividad del trabajo y social: para salir, nos ponemos ropa especial y esto nos ayuda a controlar nuestro peso y tomar medidas inmediatas de ser necesario.

4. Actividad deportiva: antes de la Covid-19 muchos podíamos practicar un deporte en una escuela, lo que mantiene la condición física y la actitud positiva.

Si bien el deporte en escuela es muy importante para seguir un entrenamiento regular y de esfuerzo olímpico, hay la opción de que la sociedad se reinvente para hacer deporte sin tener que pagar. Estas sociedades tienen espacios al aire libre para hacer deporte y se puede acceder de forma gratuita. Bolivia no se queda atrás con las canchas de futbol, básquet y parques para trotar. Pero se puede hacer más.

> Bolivia no se queda atrás con las canchas de futbol, básquet y parques para trotar. Pero se puede hacer más.

Es importante tener en cuenta que las personas aman diferentes tipos de deporte y mientras más posibilidades abramos en las ciudades seremos más inclusivos. Para esto, es importante mejorar:

1. La seguridad ciudadana: si queremos andar en bicicleta o andar por las calles, debemos asegurar que los conductores tengan una mejor instrucción en conducir para evitar accidentes. O, mejor, tratar de separar las calles específicas para bicicletas y autos. Igualmente, el deportista debe tener la seguridad de que saldrá a caminar sin ser asaltado. La Policía debe tener las calles seguras a cualquier hora del día.

2. Cuidar las áreas verdes: para que las personas puedan seguir disfrutando de una buena caminata sin tener que perder estos espacios debido a los loteadores.

3. Abrir las áreas deportivas a la ciudadanía: muchos lugares están cerrados para preservar la infraestructura, lo que incrementa las barreras de acceso. Debemos pensar que el objetivo del predio es motivar el deporte espontáneo.

Si logramos esto, seguro estaremos motivando a más personas a iniciar un deporte. Luego esto puede continuar a nivel competitivo. Y también estaremos motivando a la población a utilizar menos el transporte público para ir a pie o bicicleta (menos congestionamiento vehicular), jugar básquet en vez de ver televisión, salir de caminatas entre amigos en vez de salir a comer entre amigos, etc.

Debemos seguir construyendo una sociedad para el deporte que reduzca los riesgos de problemas de salud en el largo plazo. Como sabemos, "el deporte ayuda a tener una mente sana en un cuerpo sano".

Avanza limpieza de colegios para retorno a clases semipresenciales

Coordinado. Los padres de familia, la Alcaldía y la Dirección de Educación acordaron volver de forma gradual



Limpieza y desinfección de un colegio, ayer. HERNÁN ANDIA

REDACCIÓN CENTRAL
Los Tiempos

En la zona norte de Cercado, los padres de familia y la Alcaldía avanzan con la limpieza, desinfección y mantenimiento de unidades educativas para un retorno a las aulas con clases semipresenciales.

Ayer se inició la actividad en dos establecimientos que determinaron retornar a clases desde esta semana, pero con medidas de bioseguridad estrictas. Personal de la Subalcaldía Tunari apoyó en la limpieza.

En Cercado 1, que agrupa a los colegios del centro y norte, son más de 60 colegios que retomaron las clases bajo la modalidad semipresencial en coordinación con los padres de familia, los maestros y la Dirección Departamental de Educación (DDE).

El representante de padres de Familia de Cercado 1, Adolfo Justiniano, anunció anteriormente que en las próximas semanas subirá aún más el porcentaje, porque aseguró que la educación en aula "es preferente".

"Hay que pensar en los niños que no pueden acceder a un servicio de internet. A pesar de que ya es un servicio básico, hay muchos niños que no cuentan con un dispositivo o una computadora y mucho menos pueden pagar megas", dijo Sandra Mamani, presidenta de la junta escolar de la unidad educativa Lia Rivera de Guzmán.

El subalcalde de la comuna Tunari, Kristhian Arrázola, explicó que se elaboró un cronograma de limpieza general de las infraestructuras educativas, con la finalidad de mejorar las condiciones para que maestros y estudiantes retomen las clases semipresenciales.

Vacunación

Hace una semana arrancó la campaña de vacunación en unidades educativas. La DDE pretende llegar a los más de 2 mil colegios del departamento, por lo que convocó a los directores y padres que quieran replicar esta actividad a coordinar.

Palca invita a la feria de la frutilla y sus derivados

REDACCIÓN CENTRAL
Los Tiempos

La comunidad de Palca, en el municipio de Pojo, invitó a la XII Feria de la Frutilla y sus derivados, que se realiza este domingo desde las 9:00. Los visitantes podrán encontrar mermeladas, vino, guarapo, refresco de frutilla, toras, yogurt y chicha.

Son más de 200 familias que se dedican a la producción de frutilla en Palca, principalmente de la variedad Camino Real, que se caracteriza por su gran tamaño y jugosidad.

Rosemary Melgarejo, una de las productoras, informó que la producción es distribuida a los mercados de Santa Cruz, Cochabamba y La Paz. "Son diferentes variedades entre 10 a 15, la que más se cultiva es Camino Real, San Andrea y Albio", indicó.

Feria de la Leche

Este domingo también se realiza la XI Feria de la Leche en la entrada a Cotapachi, en el kilómetro 11 a Quillacollo. Los productores ofrecerán ambrosía, cuajada, yogurts y quesos, además de platos típicos, choclo y quesillo. En ambas actividades se recomienda el uso de medidas de bioseguridad para evitar contagios.



El lanzamiento de la Feria de la Frutilla, el viernes. GC

Cuatro puntos vacunarán hoy hasta las 19:00



La jornada de vacunación, ayer. LT

REDACCIÓN CENTRAL
Los Tiempos

El Servicio Departamental de Salud (Sedes) de Cochabamba habilitó cuatro puntos de vacunación contra la Covid-19 que atenderán durante la tarde de este domingo.

De 13:00 a 19:00 se aplicarán las dosis en las sucursales del Hipermaxi ubicadas en la avenida Circunvalación, Juan de la Rosa, Blanco Galindo y El Prado.

En tanto, de 8:00 a 14:00 se inmunizará en la Coronilla, en la terminal y en ambientes de la Sociedad de Ingenieros (SIB). Personal de salud y las personas con enfermedades de base pueden acceder a una cuarta dosis.

Prevén inaugurar el corredor Quintanilla el próximo viernes

REDACCIÓN CENTRAL
Los Tiempos

El alcalde de Cochabamba, Manfred Reyes Villa, señaló que prevé la entrega de la segunda fase del corredor Quintanilla para "el próximo viernes".

"Ya estamos terminando, hemos presionado bastante a la empresa. Entones el próximo viernes vamos a hacer la entrega de este proyecto, vamos a liberar al flujo vehicular", manifestó.

Explicó que se está tomando en cuenta el impacto ambiental con el trabajo de áreas verdes. "Vamos a plantar cualquier cantidad de árboles", sostuvo.

Asimismo, el director de Movilidad Urbana presentó, hace dos semanas, el plan de señalización del corredor vehicular Quintanilla.

Para garantizar la fluidez de los motorizados que circulan por el sector de La Recoleta y vías aledañas, la Alcaldía y la empresa constructora ultiman los detalles para la entrega de la obra.

Este proyecto contempla un túnel que es el paso a desnivel que empalma con la avenida del Ejército, mientras que el puente tiene dos accesos para la circulación de los vehículos de este a oeste y de norte a sur.

Primera fase

La primera etapa del proyecto consta de un túnel que se construyó en la Quintanilla, bordea la plazuela y sale hasta el puente de La Recoleta. Esta se ejecutó en 2017, se entregó en 2020 y se utiliza de forma parcial, porque falta terminar la segunda etapa.

Las dos fases se adjudicaron por 97 millones de bolivianos, pero luego de los contratiempos se supera los 106.

Denuncian tentativa de homicidio en la hacienda Angostura

REDACCIÓN CENTRAL
Los Tiempos

En medio de las constantes denuncias de avasallamientos en la hacienda La Angostura y la toma violenta de la finca Maicapampa, los propietarios reportaron a la Policía un intento de homicidio tras registrarse la explosión de un cachorro de dinamita en la propiedad.

El hecho ocurrió el 11 de marzo a las 11:00 aproximadamente, según el acta de denuncia. Un sujeto que estaba próximo a la zona en una motocicleta es el principal sospechoso. La denuncia se realizó ante la Fuerza Especial de Lucha Contra el Crimen (Felcc).

Antecedentes

Hace más de un año se denunció el loteamiento de tierras agrícolas en la hacienda La Angostura, en el kilómetro 12 de la carretera al valle alto. A la fecha, los loteadores construyeron al menos 50 casas de una sola habitación.

Ante esta situación, hace dos semanas, técnicos del Instituto Nacional de Reforma Agraria (INRA) inspeccionaron de oficio los predios que se encuentran en "proceso de saneamiento" para solicitar y consultar sobre la documentación con la que varias personas construyen viviendas en el sector.

Un grupo de extrabajadores reconoció que tomó los predios de la hacienda Angostura por una deuda de salarios, pero la familia Canelas aclaró que existe un plan de pagos para cubrir con todas sus obligaciones.

En tanto, la Fedjuve recibió 150 denuncias de avasallamiento tierras productivas extensas en Cochabamba, la mayoría en el valle alto.







Los Tiempos NO SE DETIENE
Cochabamba, domingo 13 de marzo de 2022

Sólo 3 de 500 pacientes con cáncer acceden a radioterapia al mes

Dificultades. El servicio es vital para completar el tratamiento y mitiga el sufrimiento de los enfermos. El costo del viaje, la burocracia y otros gastos impiden que más personas se trasladen a La Paz.

CRISTINA COTARI
Los Tiempos

Aunque alrededor del 95 por ciento de los pacientes con cáncer en Cochabamba necesita acceder al servicio de radioterapia para completar su tratamiento contra la enfermedad o mitigar el dolor tras ser desahuciados, sólo tres de 500 enfermos se trasladan cada mes hasta la ciudad de La Paz para recibir este tipo de terapia, de acuerdo al registro de la Asociación de Pacientes con Cáncer

La presidenta de la asociación, Viviana Camargo, detalló que la falta de recursos económicos y el estado crítico de algunos enfermos impiden el viaje.

Para Sofía, una madre de tres niños, trasladarse a la sede de Gobierno para recibir las dosis de radioterapia por más de un año ha sido toda una odisea porque implica dejar a sus hijos al cuidado de familiares, además de prever dinero para alimentación, hospedaje y pasajes.

Cada viaje es una lucha constante por sobrevivir, no es ida y vuelta, porque luego de cada dosis se requieren cuidados paliativos, madrugar para sacar una ficha y asistir al control médico en el Hospital de Clínicas, relató.

Camargo asegura que el trámite burocrático para que un paciente de Cochabamba reciba atención en La Paz es otro factor que desanima a los enfermos, motivo por el que el sector aguarda con ansias la promulgación de la ley que permitirá garantizar que los predios del Hípico se emplearán en la construcción de una unidad de radioterapia, uno de los componentes del proyecto de la "Ciudadela de la Salud".

"Mucha gente muere por la falta de este servicio, no sólo porque con eso se completa el tratamiento, sino también debido a que ayuda a que los pacientes desahuciados mueran con dignidad porque disminuye el dolor para que tenga un final llevadero", puntualizó.

La representante de la asociación, además, recalcó que otro motivo por el que en varias ocasiones los pacientes con cáncer se movilizaron para que se aceleren los trámites para la implementación de radioterapia es porque en el departamento no hay el servicio ni en clínicas privadas.

"En el único lugar donde había era en el Hospital Tiquipaya, que empleaba cobalto, el equipo era antiguo, un poco obsoleto", acotó.

Ante la alta demanda, una clínica privada de la urbe paceña oferta hasta en 5 mil dólares la aplicación de dosis de radiación, independientemente de la cantidad que requiera el paciente, según los testimonios de algunos pacientes.

Pese a que el Gobierno nacional inauguró la semana pasada el primer centro de medicina nuclear y radioterapia en El Alto con capacidad de atender a 120 pacientes con cáncer al día, los enfermos que batallan contra la patología en Cochabamba sienten que no gozarán de los beneficios porque la mayoría de las familias no cuentan con los fondos para costear el viaje.

> Aplicación de dosis de radioterapia tiene un costo de 5 mil dólares en centro privado en La Paz, según enfermos.

"Esa obra va descongestionar el Hospital de Clínicas y disminuir la afluencia a centros privados, pero no solucionará el fondo del problema, aunque nos han dicho que se harán investigaciones", complementó Camargo.

Respecto a este tema, el director del Servicio Departamental de Salud (Sedes), Freddy Medrano, sostuvo que ante la necesidades de este sector vulnerable es que el gobernador Humberto Sánchez tomó la decisión de priorizar la construcción de la ciudadela.

Mencionó que el proyecto apunta que la población pueda acceder a servicios de un hospital de cuarto nivel porque con el nosocomio que se emplazó en Villa Tunari ya se estaría atendiendo las demandas de un tercer nivel.

"Las instalaciones de Oncología del Viedma con el crecimiento poblacional ha colapsado, por ese motivo es fundamental contar con una infraestructura acorde a las normas y que cuente con todos accesos", aseveró.

En una inspección, los legisladores verificaron que el servicio para tratamiento de cáncer en el Viedma funciona en tres ambientes reducidos donde solo existen 10 camas para que los enfermos reciban quimioterapia, por lo que aguardan días por atención.

APUNTE

Esta semana se aprobará la ley

Los diputados del oficialismo y de la oposición confirmaron que esta semana el pleno de la Cámara Baja aprobará la transferencia de los terrenos del Hípico a la Gobernación para la construcción de la Ciudadela de la Salud.

La diputada del MAS Magaly Gomez informó que el proyecto de ley ya fue aprobado por unaminidad en la Comisión de Planificación, luego de que el gobernador Sánchez y el ministro de Obras Públicas Édgar Montaño acordaran un intercambio de predios. El acuerdo refiere que la Gobernación dará 20 hectáreas de terrenos a la cartera de Estado en el Parque Industrial de Santiváñez.



Los pacientes con cáncer demandan la construcción de un centro de radioterapia. FOTOS: CARLOS LÓPEZ



Los niños con cáncer reciben tratamiento en Oncología.



El predio del Hípico, donde se construirá la ciudadela.

Maternológico firmó convenio para atención

REDACCION CENTRAL
Los Tiempos

El director del hospital Materno Infantil Germán Urquidi, Antonio Pardo, señaló que de tres a cinco pacientes con cáncer de cuello uterino por semana requieren el servicio de radioterapia, por lo que se firmó un convenio para que estas reciban atención en La Paz.

Precisó que el maternológico se diagnóstica y trata principalmente cáncer de mama y cérvico uterino. Este último es que mayor índice de mortalidad presenta por lo que se intensificaron las campañas de prevención con la habilitación de tests gratuitos para detectar el virus del papiloma humano (VPH), principal causante del cáncer cervicouterino.

Pardo reiteró que si el cáncer es detectado en fase inicial tiene cura y comentó que incluso en el hospital se cuenta con un médico oncólogo para hacer intervenciones quirúrgicas si la enfermedad aún no está en etapa avanzada.

Exhortó a las mujeres a realizar una prueba de Papanicolau al año, autoexámenes de mamas y controles médicos.

Piden ítems

Por su parte, el secretario general del Sindicato de Ramas Médicas de Salud Pública (Sirmes), Carlos Nava, dijo que Cochabamba tiene déficit de especialistas en oncología, por lo que pidió al gobernador que en las gestiones que hace para conseguir financiamiento para la construcción de la ciudadela, también le recuerde al Gobierno nacional este requerimiento.

La construcción de la unidad de radioterapia demandará una inversión de 96 millones de dólares.

La Magistratura investigará vínculos con avasalladores

Denuncias. La encargada distrital reconoce que en una audiencia con dirigentes de la Fedjuve tomó conocimiento de las irregularidades, pero pidió formalizar las denuncias

REDACCIÓN CENTRAL
Los Tiempos

La encargada distrital del Consejo de la Magistratura de Cochabamba, Sidia Lizarazu, indicó que se investigarán las denuncias presentadas por la Federación Departamental de Juntas Vecinales de Cochabamba (Fedjuve) y por las víctimas de avasallamientos sobre la existencia de presuntos vínculos de funcionarios con loteadores.

Sin embargo, aclaró que se aguarda que las denuncias sean formalizadas a través de una nota para hacer el seguimiento correspondiente el caso, debido a que a la fecha sólo se cuenta con afirmaciones recogidas en una audiencia el 2 de marzo.

"Se les hizo conocer que, si hay actos de corrupción en el Consejo de la Magistratura, nosotros vamos a actuar de forma transparente, no seremos cómplices de ningún acto ilegal, peor encubrir a los que están cometiendo. Tenemos reglamentos a afecto de iniciar acciones tanto penales como disciplinarias en caso de que la situación lo amerite, posterior a la investigación", mencionó.

Lizarazu dijo que si existen indicios de vínculos de funcionarios y exoperadores de justicia se harán las denuncias en las vías que corresponden, tal como establece la normativa.

Puntualizó que accedió a reunirse con dirigentes de la Fedjuve en atención a la solicitud del 10 de febrero que hizo la organización, pero se recomendó que toda denuncia sea escrita en el que esté identificado el caso y el personal que estaría implicado para que este sea remitido a la Unidad de Transparencia o a Control y Fiscalización.

"La base para que se investigue un hecho de corrupción o falta disciplinaria se hace de manera escrita para que siga su conducto, si está implicado una autoridad jurisdiccional se remitirá a los juzgados disciplinarios y es contra personal administrativo pasará a la Unidad de Asesoría Legal para que una autoridad sumariante saque una resolución", remarcó.

La semana pasada, las víctimas de avasallamientos y la Fedjuve pidieron la destitución de tres funcionarios del Consejo de la Magistratura, los cuales fueron identificado como Benito R., Jhony R. y Lidia A.

Los afectados presentaron fotos de una de las personas cuestionadas, quien aparece junto a loteadores en la celebración de su cumpleaños. En tanto, a los otros dos se les vincula, porque sacan resoluciones favorables a los avasalladores.



La encargada distrital del Consejo de la Magistratura en Cochabamba, Sidia Lizarazu. JOSÉ ROCHA

SEPA MÁS

Víctimas apuntan a fiscales y jueces en denuncias
Los afectados por el tráfico de tierras denuncian que operadores de justicia sacan resoluciones favorables a loteadores, pese a pruebas en contra.

Indagaciones no avanzan ni se cumplen plazos
Los propietarios de predios avasallados critican que los procesos duran años.

Problemática crece sin solución a la vista
La invasión a tierras productivas aumentó en la última década en Cochabamba.

Alistan ampliado para definir acciones
Afectados no descartan marchas ni bloqueos.

Refuerzan equipo para control y fiscalización

REDACCIÓN CENTRAL
Los Tiempos

Con el fin de intensificar el trabajo para hacer seguimiento a las denuncias que llegan de operadores de justicia, tanto de la ciudad como de las provincias, la representante del Consejo de la Magistratura, Sidia Lizarazu, informó que se logró completar el equipo que hará seguimiento a los casos.

"Hace una semana ya se conformó el equipo completo Control y Fiscalización, son siete personas, cinco para esta unidad y otras para Transparencia. En este momento estamos concluyendo la intervención a juzgados de ejecución por el plan que surgió de una sala plena del Consejo a nivel nacional; posteriormente, se hará seguimiento a las denuncia que nos llegan a diario contra funcionarios del órgano judicial", subrayó.

Lizarazu pidió a la población acudir a verificar el estado de sus denuncias, porque en algunos casos luego de presentarla no vuelven más, aunque reconoció que existe demoras por la falta de recursos humanos.

La granizada y las lluvias afectan a 25 municipios



Eventos adversos dañan los cultivos. DANIEL JAMES

REDACCIÓN CENTRAL
Los Tiempos

El presidente de la Asociación de Municipios de Cochabamba (Amdeco), Daniel Vallejos, indicó que la granizada y las lluvias dañaron la producción en 25 municipios de Cochabamba, situación que llevó a gestionar ayuda para las familias afectadas ante el Viceministerio de Defensa Civil.

Comentó que se programa la dotación de semillas e insumos para que los productores puedan recuperar parte de sus cultivos o en su defecto sembrar de nuevo.

Vallejos complementó que, este año ,como Amdeco, organizaron cursos de capacitación para los técnicos de las alcaldías, porque se identificó que algunos desconocen cómo se deben presentar los informes, que es vital para solicitar ayuda ante la Gobernación y el Gobierno nacional.

APUNTE

Instan a trabajar en prevención

El jefe de la Unidad de Gestión de Riesgos (UGR) de la Gobernación, Fernando Fernández, anunció que en próximos días se sacará un comunicado para exhortar a los municipios a comenzar a trabajar en prevención, luego de que culmine la época de lluvias.







Los Tiempos NO SE DETIENE
Cochabamba, domingo 13 de marzo de 2022

LUCERO CLAROS
Los Tiempos





El pak choi (col china), entre las novedades que ofrecen.

La producción de tomate en una de las unidades productivas ubicadas en Apote. FOTOS: CARLOS LÓPEZ



Algunos productores crían lombrices para tener abono.

Productores apuestan por lo ecológico y traen novedades a Quillacollo

Venta. El precio de los productos ecológicos compite con los de los centros de abasto, considerando que son similares e incluso más bajos

Los productos ecológicos, sin pesticidas, químicos, fertilizantes ni transgénicos, van ganando terreno en el mercado cochabambino gracias a 60 familias de la provincia de Quillacollo que apuestan por este tipo de alimento.

Espinaca, pimentón, tomate, cebolla, lechuga, locoto, haba, repollo y zanahoria son algunas de las verduras y hortalizas que se ofrecen en mercados zonales.

Y entre las novedades están el pak choi (una variedad de col china), la espinaca española y el pepino tipo japonés. También ofrecen granos como el trigo, la cebada, la linaza y la quinua.

La producción ecológica es la ciencia y el arte empleados para obtener productos sanos y altamente nutritivos mediante la no utilización de agroquímicos y otros, define el reglamento de la Ley 3525.

Además, está en armonía con la Madre Tierra respetando los ciclos naturales y rotando los cultivos para aprovechar los nutrientes propios de la tierra; muy diferente a la producción convencional.

"El consumidor final tiene que saber qué es lo que está comiendo y qué alimentación le está dando a su familia", señala René Encinas, presidente de la Asociación de Productores Ecológicos de Quillacollo (APEQ).

La APEQ se creó hace cuatro años. Durante la pandemia se sumaron más socios. Tiene registro del Servicio Nacional de Sanidad Agropecuaria e Inocuidad Alimentaria (Senasag), certificación del Ministerio de Desarrollo Rural y Tierras y hace tres semanas recibió su personería jurídica por parte de la Gobernación.

¿Quiénes producen?

Son 60 familias enteras que se dedican a esto, que están produciendo y generando economía en el sector, dando, además, una alternativa ecológica al régimen alimenticio, dijo Encinas.

Las unidades productivas de los socios se encuentran en diferentes zonas, entre ellas: Marquina, Ironcollo, Bella Vista, Cotapachi, el Calvario, El Paso y Apote.

Cada propietario opta por su forma de producir, cuidar, mantener y cosechar sus productos, siempre y cuando estén libres de agroquímicos. También producen y almacenan sus propias semillas.

Algunos, como René y Cristian Herrera, incluso adaptaron sus áreas de floricultura a la producción ecológica. "Con la pandemia hemos empezado a criar nuestros propios conejos (para obtener el guano), producir nuestros propios alimentos saludables", contó Encinas.

¿Cómo fertilizan?

Los productores elaboran abonos orgánicos con guano de vaca, oveja, conejo o pollo que ellos mismos crían. También producen el lixiviado de lombrices californianas. "Con todo eso le damos una vitalidad única a nuestras plantas y responden bien", explicó Encinas.

La acuaponía también es empleada en algunas unidades que crían tilapias y carpas, entre otros, para dar un nivel de alimentación molecular a la planta.

Para combatir los insectos y plagas de manera ecológica, elaboran bioinsumos y "trampas naturales". "Una opción muy buena es tratar la tierra con cosas naturales", sostuvo Herrera.

Son pequeñas, medianas y amplias áreas productivas de familias que junto a otras cientos del eje metropolitano, valle alto y cono sur buscan producir lo natural para la población cochabambina de forma accesible.

EN IMPAGENES:
Escanee este QR o ingrese a nuestro sitio web
www.lostiempos.com



Una forma de producción ecológica.



Algunos productores crían lombrices para abono.

SEPA MÁS

Del productor al consumidor: días y horarios
Los miembros de la Asociación ofrecen sus productos en mercados zonales desde las 7:00 hasta las 12:00. Los lunes y jueves venden en el mercado agropecuario de Apote, a una cuadra del centro de salud de Apote; los martes y viernes están en el mercado del playón de El Paso, y los domingos, en la calle Loa y la avenida Reducto de Tiquipaya.

Nuevos espacios para exponer los productos
A partir del próximo mes, los productores ofrecerán sus verduras y hortalizas directo al consumidor en la zona de Calampampa, en ambientes de la Congregación Maryknoll, anunció el presidente de la APEQ, René Encinas.

CONOCIENDO LA APEQ:
Escanee este QR o ingrese a nuestro sitio web
www.lostiempos.com

Detienen a médico acusado de abuso sexual contra una paciente en Sacaba

Denuncia. Una joven paciente denunció que acudió al hospital por malestares, pero terminó sufriendo toques impúdicos



El médico trasladado el viernes a celdas policiales. DEFENSOR DEL PUEBLO

REDACCIÓN CENTRAL
Los Tiempos

La Defensoría del Pueblo en Cochabamba informó ayer que, en una audiencia de medidas cautelares, se determinó detención preventiva por dos meses en el recinto penitenciario de San Pedro de Sacaba para L. A. F. E., médico traumatólogo acusado de abuso sexual contra una joven paciente.

El hecho sucedió el pasado viernes en un establecimiento de salud público del municipio de Sacaba.

Según antecedentes del caso, la institución defensorial tuvo conocimiento del hecho mediante la Defensora del Paciente en un establecimiento de salud de Sacaba, donde una joven paciente denunció que acudió a ese nosocomio por malestares en la espalda y terminó sufriendo toques impúdicos por parte de L. A. F. E., médico traumatólogo.

El acusado fue aprehendido el mismo día de la denuncia y la mañana de ayer se llevó adelante su audiencia cautelar.

La delegada defensorial de Cochabamba, Mariely Álvarez, manifestó su repudio ante este hecho, puesto que el médico tenía la función de precautelar la salud de la paciente, y no aprovechar esta situación para vulnerarle su derecho a la integridad personal.

"Esta situación realmente lamentamos que haya ocurrido a una paciente. Son hechos que no se pueden presentar bajo ningún argumento, ningún galeno o especialista puede repetir estas circunstancias", sostuvo.

La institución defensorial continuará haciendo seguimiento a las acciones penales que se inicien.

Asimismo, instó a las personas que habrían sido víctimas de agresión o abuso sexual por parte de este médico a acudir y denunciar ante las instituciones competentes para que esos hechos no queden en la impunidad.

BREVES

DIGITALIZACIÓN

Certificado de antecedentes será digital

El presidente Luis Arce emitió, el 9 de marzo, el DS 4682 para el procesamiento, verificación y emisión del Certificado Único Digital de Antecedentes Policiales (Cudap) en un plazo de 120 días, previa regulación que fue encomendada al Ministerio de Gobierno. El documento podrá ser tramitado por bolivianos que habitan en territorio nacional.

VÍCTIMAS

Aprehenden a presunto violador serial

La Policía de La Paz ejecutó ayer la orden de aprehensión en contra de Juan Carlos O. A. (42), por el delito de violación, por presuntamente haber agredido sexualmente a una mujer de 36 años, quien abordó su taxi. El sujeto tiene antecedentes por el mismo delito, situación que hace presumir a la Fiscalía que se trata de un "violador serial".

Cuestionan aval para exportar otros 278 kg de oro a empresa india

LA PAZ
Anf

La presidenta de la Comisión de Tierra y Territorio, Cecilia Requena (CC), calificó de "inaceptable" que el Estado haya permitido y autorizado la exportación de 278 kilogramos de oro a la empresa india GoldShine SRL del extranjero Amit Dixit, que tenía un proceso penal antes por despachar de manera ilegal 331 kilos del metal.

"Hasta donde entendemos, le permiten a una persona con proceso pendiente exportar otra vez una cantidad similar. Eso es inaceptable desde un punto de vista ético y sentido común. Si hubiera logrado él (ministro) antes la custodia de los 331 (kg), quién sabe, no hubiera exportado los 278. Ésa es la irregularidad", sostuvo Requena a la ANF.

El proceso penal contra Dixit era por los presuntos delitos de venta o compra ilegal de minerales, falsedad material y uso de instrumento falsificado por despachar 331 kilos de oro de forma ilegal. A pesar de estos cargos, la Fiscalía, que tenía la custodia de ese oro, le concedió ser el custodio y dispuso el "cambio de depositario" a favor de la empresa observada. La información fue confirmada por el Ministro de Minería y Metalurgia.



Senadora de CC, Cecilia Requena. APG





Los Tiempos NO SE DETIENE
Cochabamba, domingo 13 de marzo de 2022

Guerra en Ucrania: comprender las motivaciones de Putin

Tres. Estratégicas, ideológicas e históricas: las claves para entender las razones que intervinieron en la decisión de invadir Ucrania



CYRILLE BRET
París

Estratégicas, ideológicas e históricas: las claves para entender los motivos de las operaciones militares en Ucrania.

La ofensiva rusa en Ucrania conmociona a Europa y preocupa al mundo. Hora tras hora, la opinión pública internacional sigue la evolución de la invasión rusa. En el fragor de la lucha, uno puede perder de vista las razones profundas y los objetivos estructurales de la invasión de Rusia a Ucrania. Para ver más claro, es fundamental examinar los argumentos desplegados por las autoridades rusas para justificar sus acciones. Pero justificar no es explicar. Y escrutar las justificaciones explícitas no permite dar cuenta de las motivaciones rusas. Lejos de ahí.

En la guerra de Ucrania, las cosas que no se dicen son tan importantes como las palabras. La narración oficial no lo dice todo. Pero es en sí misma elocuente. Para tratar de ver más claramente, hagámonos algunas preguntas aterradoramente simples: ¿por qué atacar a Ucrania? ¿Por qué ahora? ¿Y por qué de esta manera?

¿Por qué Ucrania?

Al inicio y poco después de arrancar la ofensiva, Putin justificó su "operación militar especial" basándose esencialmente en tres argumentos. Este discurso de propaganda dice lo que Ucrania es a sus ojos.

El primer argumento tiene que ver con la naturaleza que atribuye al Gobierno ucraniano: este Estado, independiente desde el final de la URSS en 1991, está supuestamente dirigido por una "junta", está infiltrado por "movimientos neonazis" y constituye una colonia de los enemigos de Rusia. Estos pretextos que bordean el absurdo están destinados sobre todo a la opinión pública rusa. Se basan en una visión de la historia que ha sido ampliamente difundida en ese país durante varios años a través de libros de historia, películas, los intelectuales y las celebraciones oficiales.

Por un lado, las autoridades rusas destacan periódicamente el episodio de la Segunda Guerra Mundial en el que ciertos ucranianos del oeste del país acogieron a los invasores alemanes como liberadores. Y algunos medios rusos suelen insistir en la existencia —real— de movimientos de extrema derecha que cultivan ese anticomunismo que admira al régimen nazi.

Por otro lado, las actuales autoridades rusas nunca han ocultado el poco respeto que les inspira la clase dominante de Ucrania desde la salida del presidente ucraniano Víktor Yanukóvich, bajo presión popular, a finales de 2013. Para los líderes rusos en general, y el presidente Putin en particular, los sucesivos presidentes ucranianos, Poroshenko (2014-2019) y luego Zelenski (elegido en 2019) están demasiado respaldados por EEUU, son simples "títeres" y, por lo tanto, su Gobierno es ilegítimo. En resumen, una "junta" instalada por Washington para socavar el poder de Rusia en la puerta de su casa.

Pero más allá de esta visión histórica ideológicamente sesgada, el poder ruso está apuntando a Ucrania por razones estructurales.

Por su tamaño (40 millones de habitantes y el quinto país europeo más extenso), por su posición geográfica (entre Rusia y Europa, entre el Mar Negro y la zona del Cáucaso) y por su historia (Ucrania se ha integrado al imperio ruso en el siglo XVIII y luego a la URSS por la constitución de 1922), Ucrania es un elemento esencial de la narrativa del poder ruso: sin Ucrania, Rusia no puede ser completamente una potencia continental y, sin Ucrania, Rusia está en gran parte aislada de espacios estratégicos al sur y al oeste. Además, Ucrania tiene recursos (cultivos de trigo, costa, minas) que Rusia ha explotado durante mucho tiempo.

En resumen, Putin invade Ucrania para evitar que este territorio estratégico continúe alejándose de Rusia. Para el Kremlin, Ucrania debe ser atacada como prioridad porque constituye el eje de su influencia en Europa, pues limita con Hungría, Rumanía y Polonia. Al controlar Ucrania, Rusia reconstituye el "terraplén defensivo" que, según los estrategas soviéticos, debía protegerla de la influencia occidental.

¿Por qué ahora?

El calendario obedece a consideraciones de largo y corto plazo.

Las circunstancias recientes fueron, desde el punto de vista de Moscú, favorables para un ataque ahora. La presidencia de Biden se ve debilitada por la salida de Afganistán, la pandemia, las disensiones internas y la desconfianza de los aliados europeos; la presidencia de Macron está llegando al final de su primer mandato y el nuevo equipo de gobierno en Alemania está en su fase de instalación; la presidencia ucraniana está desgastada por tres años en el poder; los altos precios del gas y el petróleo durante un año han permitido a Rusia reconstruir sus reservas de divisas, y la opinión pública está obsesionada por la pandemia y la recuperación económica.

Además, Rusia ha estado probando a los occidentales con maniobras militares desde diciembre, y ha descubierto que ningún Estado está dispuesto a arriesgarse a una confrontación directa con los ejércitos rusos. El cambio de año ofreció una verdadera ventana de acción para Rusia en Ucrania.

El tempo también obedece a tendencias más largas. Por un lado, EEUU parecía perder interés en Europa, y concentrarse en el enfrentamiento entre colosos del siglo XXI: su rivalidad con China. El lanzamiento de la alianza de EEUU y el Reino Unido con Australia (Aukus, por sus siglas en inglés) en detrimento de los intereses franceses también ha despertado cierta desconfianza en Europa. Como resultado, la OTAN se vio atrapada en una nueva crisis de confianza después de la presidencia de Trump.

Por otro lado, el calendario político ruso no presenta riesgos reales para el Putin: tras dos décadas en el poder, su estatus está definitivamente establecido y las disputas están muy bien controladas. Y el regreso de Rusia a dos Estados clave de la antigua URSS, Bielorrusia desde 2020 y Kazajstán desde 2021, permitió a la Federación encontrar alianzas inversas. Finalmente, y quizás lo más importante, Ucrania comenzaba a recuperarse después de la anexión de Crimea y el comienzo de la guerra en el Dombás.

En resumen, la invasión a Ucrania llega después de ocho años de desgaste del poder ucraniano y 20 años de críticas a la OTAN.

¿Por qué de esta manera?

El lunes 21 de febrero, cuando el Presidente ruso reconoció como Estados independientes a los enclaves separatistas del este de Ucrania, aún quedaban abiertos tres grandes escenarios para la intervención rusa: un escenario mínimo de expansión en territorio ucraniano sin combates; un limitado escenario de guerra para establecer un control sobre la costa del Mar Negro y en la cuenca del Don (Dombás) y un escenario de conquista maximalista. Se optó por una guerra de alta intensidad en todo el territorio ucraniano.

¿Por qué esa magnitud en el movimiento militar y diplomático? Se trata de su concepción acerca de las sanciones. Ya sea porque consideró poco convincentes las amenazas de sanciones económicas occidentales o que las vio como un costo ya pagado en gran parte por su acción en Ucrania, el Kremlin apuesta, una vez más, por el efecto de unión sagrada que podrían tener las sanciones: impacto por una crisis económica casi seguro, la sociedad rusa se verá empujada una vez más hacia una oleada de solidaridad con sus gobernantes, al menos ese es el cálculo de Vladímir Putin.

Lo mismo ocurre respecto de su poder bélico. Desde 2008 y la guerra con Georgia, Rusia ha modernizado su aparato militar. Ha llevado a cabo dos planes de equipamiento y modernización de todas sus fuerzas desde 2009; se ha endurecido en Siria; ha complementado sus capacidades militares con capacidades cibernéticas y mediáticas. Y ha reconstituido una red de alianzas militares con China, los países de Asia Central y Bielorrusia que le permite llevar a cabo esta ofensiva. En resumen, Rusia está atacando masivamente a Ucrania porque confía en sus fuerzas armadas. Para Moscú, esta victoria militar (que la expone a reveses políticos a largo plazo) será sin duda motivo de orgullo nacional.

Finalmente, y quizás lo más importante, la estrategia elegida tiene como objetivo intimidar a los europeos e impresionar a los chinos. Amenazados con la fuerza nuclear si impiden la acción rusa, los Estados miembros de la UE observan impotentes cómo las tropas rusas avanzan en su control del territorio ucraniano. En cuanto a la asociación con China, Rusia está reequilibrando su posición como socio menor, al llevar a cabo una acción militar desinhibida y victoriosa.

De por qué, a para qué

En resumen, Rusia está invadiendo Ucrania para reconstituir su poder, en un momento en que es militarmente capaz y cuando corre el menor riesgo estratégico. Pero, ¿qué hará con su victoria? ¿Estará satisfecha con una "desmilitarización" de Ucrania como afirma? ¿Establecerá un gobierno favorable a Moscú? ¿O se comprometerá a anexar gradualmente todo o parte de Ucrania?

Entre la justificación de la invasión y la propaganda sobre esa acción, hasta la creación de un nuevo orden estratégico, puede haber un gran trecho.

** Cyrille Bret es filósofo y alto funcionario francés del sector de defensa, seguridad y administración, docente del Instituto de Estudios Políticos de París y exdocente de la Escuela Politécnica, la Escuela Nacional de la Magistratura y la Sorbona. Slate.fr publica sus artículos.*

(Traducción: Norman Chinchilla)





Un soldado ucraniano pasa junto a un monumento hecho a sí mismo a sus compañeros de soldado fallecidos en Svitlodarsk, en las afueras de Donetsk, el 12 de marzo de 2022. (FOTO DE ANATOLII STEPANOV / AFP)

Crisis en Ucrania: suman muertes, intensifican ataques y el mundo pide paz

Guerra. Las fuerzas rusas estrecharon el cerco sobre Kiev y bombardearon áreas civiles de otras ciudades ucranianas, en una situación humanitaria desesperada tras casi dos semanas de asedio

EFE Y AFP

Las fuerzas rusas intensificaron ayer sus ataques en las cercanías de Kiev, en el día 17 de la guerra. Mientras, en la portuaria ciudad de Mariúpol, al sureste, los rusos han bombardeado la mezquita del sultán Suleiman el Magnífico, informó el Ministerio de Exteriores ucraniano en su página web.

"Más de 80 adultos y niños se esconden allí del bombardeo, incluidos ciudadanos de Turquía", agregó el ministerio, que no ofreció más datos sobre el ataque.

Los habitantes están desconectados del resto del mundo y privados de agua, gas y electricidad.

Mariúpol, una ciudad de unos 500 mil habitantes en el sureste de Ucrania y a orillas del mar interior de Azov, es un importante núcleo industrial que sufre el asedio ruso desde el principio del conflicto. Ayer, las autoridades ucranianas lograron abrir un corredor humanitario para llevar alimentos y medicinas.

Por su parte, el general Mijail Mizintsev, del Centro de Control de Defensa Nacional de Rusia, reconoció que "la situación humanitaria en Ucrania sigue deteriorándose rápidamente y en algunas ciudades ha alcanzado proporciones catastróficas".

Pero atribuyó el drama a los "nacionalistas" ucranianos, acusándolos de sembrar minas en zonas residenciales, de destruir infraestructuras y de retener a la población civil, particularmente en Mariúpol.

La ciudad de Mykolaiv, en el suroeste, sufrió fuertes bombardeos y también se registraron nuevos ataques de artillería y aéreos en las ciudades de Nikolaev, Dnipro y Kropyvnytski, en el centro del país.

Los ataques del Ejército ruso se extendieron el viernes por primera vez a poblaciones del oeste del país, cercanas a las fronteras con la Unión Europea, y este sábado se confirmó que quedó destruido por completo el aeródromo militar en Lutsk, cercano a Polonia.

"1.300 militares" ucranianos muertos

El Pentágono estimó el 8 de marzo que las tropas rusas, confrontadas a una dura resistencia, habían perdido entre 2 mil y 4 mil soldados.

Zelenski estimó este sábado que "alrededor de 1.300 militares" ucranianos murieron desde el inicio de la invasión rusa, el 24 de febrero, y que el ejército ruso había perdido "alrededor de 12 mil hombres", sin dar detalles de esos balances.

La crisis humanitaria ha llevado al exilio a unos 2,6 millones de ucranianos, a los que hay que sumar unos dos millones de desplazados internos, según la ONU.

El mayor éxodo se dio hacia Polonia, que ha recibido 1,5 millones de personas, según los servicios fronterizos de ese país.

"Esta guerra, esta difícil guerra, ha unido de verdad a nuestro país. Me preguntan cómo es la situación en el frente... la línea del frente está en todas partes", dijo el presidente de Ucrania, Volodímir Zelenski, en una conferencia de prensa.

"Algunas localidades pequeñas ya no existen. Y esto es una tragedia, han desaparecido, y la gente se ha ido, para siempre", añadió.

Intentos diplomáticos

Una vez más, el presidente francés, Emmanuel Macron, y el canciller alemán, Olaf Scholz, pidieron hoy un alto el fuego al líder ruso, Vladímir Putin, en una conversación telefónica a tres. El Elíseo señaló luego que el presidente ruso no tiene intención de "parar la guerra".

Al respecto, el Kremlin, en un comunicado, dijo que Putin acusó a las fuerzas "nacionalistas" ucranianas de violar el derecho internacional humanitario y de numerosos abusos como emplear escudos humanos, una versión que París y Berlín tacharon de "mentira".

"La situación en ciudades sitiadas como Mariúpol son "humanamente insostenibles, Putin tiene que acabar con el asedio", explicaron fuentes francesas. Y París y Berlín tacharon de "mentira" la versión del Kremlin sobre los crímenes ucranianos.

Macron y Scholz hablaron también con Zelenski, quien les pidió ayuda para lograr la liberación del alcalde de Melitopol, cercana a la ciudad sitiada de Mariúpol, y que supuestamente fue apresado este viernes por soldados rusos que ocupan la localidad.

Esta mañana, unas 2 mil personas, según la televisión ucraniana, se congregaron frente al ayuntamiento de Melitopol, para protestar por la captura del regidor, Ivan Fedorov, gritando "Libertad para el alcalde".

El presidente Joe Biden autorizó ayer al Departamento de Estado a proporcionar ayuda adicional a Ucrania de hasta 200 millones de dólares. Los fondos servirán para cubrir armas, así como servicios militares, educación y entrenamiento mientras los ucranianos buscan repeler la invasión rusa.

La ayuda es parte de un apoyo más amplio de Estados Unidos en forma de ayuda y sanciones. Biden planea firmar el proyecto de ley de gastos la próxima semana.

Apoyo a Ucrania

Miles de personas se concentraron el sábado en la ciudad italiana de Florencia para mostrar su apoyo a Ucrania ante la invasión rusa y escuchar al presidente ucraniano que intervino por video.

Una céntrica plaza de Florencia se convirtió en un mar de banderas arcoíris con eslóganes de paz y de Ucrania.

En un mensaje emitido en una pantalla gigante, Zelenski explicó que su país vive "24 horas al día" bajo un bombardeo sobre colegios, hospitales y áreas residenciales, "incluso iglesias o plazas".

Según la traducción al italiano, el mandatario ucraniano indicó que 79 menores habían muerto desde el inicio del conflicto y dijo que Europa "no debe olvidar".

La manifestación fue organizada por el alcalde de Florencia, Dario Nardella. En Francia, cerca de 10 mil personas se manifestaron para mostrar su apoyo a Ucrania y denunciar la invasión rusa.

En París, fueron alrededor de mil personas y muchas de ellas portaban insignias azules y amarillas, los colores de la bandera ucraniana. El pasado fin de semana, más de 40 mil personas se manifestaron en toda Francia, 16 mil en París.



Alemania. Una carroza de carnaval muestra una figura que se asemeja al presidente ruso Vladimir Putin, quien se traga un objeto con los colores nacionales y la forma de Ucrania, rotulado con '¡¡¡Atragantarse!!!'. EFE



Captura de video tomada de un material informativo publicado por el Ministerio de Defensa de Rusia el 12 de marzo de 2022. Muestra a paracaidistas rusos tomando el control de un aeródromo no revelado en Ucrania, según el Ministerio de Defensa de Rusia. AFP





Ucrania. Una mujer pasa cerca de la Iglesia Ortodoxa Extranjera Rus parcialmente destruida tras ser bombardeada por aviones rusos, en Malyn, Ucrania. EFE

Putin intratable, pero Zelenski ve una tenue luz

Negociaciones. Según Zelenski, el camino para "iniciar el fin de la guerra" debería pasar por un alto el fuego que permitiera aliviar a los civiles

ANSA

Rusia muestra un "enfoque fundamentalmente diferente" que da esperanza para la apertura de un diálogo, algo que nunca había sucedido "en los últimos dos años", deslizó hoy el presidente ucraniano, Volodímir Zelenski.

Sólo 24 horas después de hablar de "cero avances" en las conversaciones con Moscú, desmintiendo las declaraciones de Vladímir Putin, el líder del país invadido, abre una ventana a una posible salida negociada del conflicto.

Los trágicos acontecimientos de las últimas semanas, sin embargo, desaconsejan cualquier ilusión, como se apresura a aclarar el ministro de Asuntos Exteriores de Kiev, Dmytro Kuleba. "Hay poco espacio para la diplomacia en la cabeza de Vladímir Putin", dijo en un foro online organizado en Washington.

Pero otra señal llega desde Moscú, con el anuncio de que las conversaciones entre ambas partes continúan por videoconferencia, tras los tres encuentros presenciales mantenidos en Bielorrusia.

En otro día de señales contradictorias, una nota del Elíseo apaga el entusiasmo, luego de una nueva conversación telefónica a tres bandas entre el presidente francés Emmanuel Macron, el canciller alemán Olaf Scholz y el jefe del Kremlin.

Putin "no ha dado ninguna señal de su voluntad de suspender la guerra", observaron fuentes de la presidencia francesa, reconociendo únicamente que ha bajado algo de tono, por ejemplo renunciando a hablar de la necesidad de "desnazificar" a Ucrania.

Desde Berlín, el portavoz de Scholz afirma que él y Macron han pedido el fin del conflicto y añade que "se ha acordado silencio sobre otros contenidos de la entrevista". Un poco para hablar de un punto de inflexión. Pero precisamente esta reserva, ante la absoluta falta de otras pistas, podría verse como un tímido signo de esperanza.

Incluso el jefe de la cancillería italiana, Luigi Di Maio, observa que "hay pequeños" signos positivos que nos empujan "a buscar una solución diplomática que nos pueda llevar a la paz".

Zelenski dijo que esperaba la "influencia positiva" que Israel podría tener sobre Rusia, a partir de las excelentes relaciones con Moscú. El presidente ucraniano apuntaría a que las negociaciones se lleven a cabo en Jerusalén.

Previamente, sin embargo, el Jerusalem Post había hablado de una supuesta invitación del primer ministro Naftali Bennett a Zelensky para que se rindiera, circunstancia negada tanto por Israel como por Ucrania.

Es imposible decir en qué elementos concretos se basa Zelenski cuando habla de una actitud más dispuesta de Putin.

Especialmente cuando el ministro de Relaciones Exteriores Kuleba dice que el enemigo continúa haciendo demandas "inaceptables" para Kiev.

"Nosotros, agregó el jefe de la diplomacia, no transigiremos en ninguno de los problemas existenciales relacionados con Ucrania". Lo que subrayó el presidente ucraniano en un encuentro con periodistas extranjeros en Kiev es por ahora el cambio de tono de Putin. "Al principio eran sólo un ultimátum que venían de Moscú, ahora empezaron a hablar de algo", subrayó Zelenski, quien dijo estar "contento con estas señales".

En las conversaciones mantenidas hasta ahora entre las delegaciones rusa y ucraniana se ha hablado sobre todo de treguas locales para garantizar los corredores humanitarios para la evacuación de civiles. Al anunciar la continuación de los contactos por videoconferencia, el portavoz del Kremlin, Dmitry Peskov, dijo que por el momento prefiere "evitar cualquier comentario" sobre los detalles.

Pero, según Zelenski, el camino para "iniciar el fin de la guerra" debería pasar por un alto el fuego que permitiera aliviar a los civiles.

Mientras tanto, también llega una dura advertencia desde Rusia sobre la posible adhesión de Finlandia y Suecia a la OTAN.

"Es obvio que su adhesión a la Alianza, que es ante todo una organización militar, tendría consecuencias políticas y militares que exigirían la necesidad de revisar las relaciones con estos países y tomar medidas de represalia", dijo un funcionario del ministerio de Relaciones Exteriores de Moscú, Sergei Beliáyev.



El presidente ruso, Vladimir Putin, dijo el jueves que el avance de Moscú en Ucrania va "de acuerdo planear" y ordenó grandes compensaciones para los soldados rusos muertos en la invasión. AFP



El presidente ucraniano Volodymyr Zelensky. EFE

Paradoja. "Vivimos un contexto de altísima desinformación"

Presentación. Marcelo Guardia, doctor en Comunicación por la Universidad Complutense de Madrid, ha publicado su último libro. Ésta es una síntesis de la presentación que hizo de la obra

REDACCIÓN CENTRAL
Los Tiempos

En los años 90, las teorías de la comunicación estaban todas concentradas en torno a los fenómenos que ocurrían alrededor de los medios de comunicación. Todos hablaban de la comunicación como algo vinculado a los medios masivos.

Han pasado muchas cosas desde esa época. Por ejemplo, se ha digitalizado la información. Fenómeno que nadie pensaba que iba a ocurrir. Es decir, la música, la imagen y el sonido el movimiento se han convertido en ceros y unos. Ese fenómeno ha sido una revolución que ha transformado los procesos de formación de información y comunicaciones, las interacciones sociales, la cultura y está transformando a las personas.

Nueva teoría

Durante estas últimas décadas, me he permitido recopilar hallazgos de diversas investigaciones vinculadas con periodismo, con cultura, con música, con temas que me han interpelado.

Y me he permitido hacer una especie de confluencia de estos hallazgos para atreverme —porque yo creo que es un atrevimiento hablar de una teoría— a formular una teoría. Esto es una teoría, está basada en elementos de otras teorías de otros autores, obviamente, pero es una propuesta para reflexionar.

¿Y qué es lo que propongo? En síntesis: es que la comunicación ya no puede ser solamente entendida en torno a los medios de comunicación.

Complejidad

No se puede hablar de comunicación, de entendimiento, no se puede hablar de interpretación de la realidad si no tomamos en cuenta, por ejemplo, cómo son las familias de las personas, cómo son, y han sido criadas, las personas, qué estructuras familiares existen. Qué tipo de educación tienen, si tienen educación. Porque hay familias donde la educación es autoritarias, verticalistas, disciplinadas... Hay otras familias que son flexibles, y hay aquellas en las que prácticamente no hay educación.

Estos factores son determinantes en la formación de la mente, de la percepción que tienen las personas. Y este tipo de condicionantes influye, por ejemplo, en el desempeño del trabajo de una persona en una institución y recibe órdenes: si esa persona no está acostumbrada a entender lo que significa la norma, fácilmente la incumple, rompe fácilmente las reglas, transgrede.

Es importante entender cómo se constituyen, dentro de la familia, ese tipo de relaciones y de percepción del mundo.

Mundo público

Otro ámbito, al que llamo "mundo público", está relacionado con las instituciones. Y las instituciones son los organismos que proveen —y ya tienen— discursos de laborados, por ejemplo, la escuela, las Iglesias, el Estado, todos ya tienen discursos elaborados. Esos discursos son internalizados por las personas y a veces se contraponen a los discursos de las familias, o a veces se sintonizan. Ahí existen elementos que tenemos que tomar en cuenta cuando tratamos de comprender por qué las personas piensan o actúan de determinada forma.

Medios de comunicación

Los medios de comunicación supuestamente tienen la obligación de informar, entretener y educar. Pero no es así, la realidad no es así: los medios de comunicación no educan. Es decir, educan, pero de manera informal: las personas aprenden de los medios de comunicación sin tener ninguna planificación, aprenden lenguaje, comportamientos, cómo vestirse, aprenden valores que están en las telenovelas, por ejemplo.

La gente aprende mucho más de esos programas que de los informativos, por ejemplo.

Sin embargo, como las personas no escuchan, miran y leen solamente medios de comunicación, sino también escuchan lo que les dicen en el partido, en las organizaciones, en los sindicatos, en las instituciones... y, además recuerdan lo que sus padres les han enseñado y hay también lo que absorben de las redes sociales, entonces tenemos una complejidad enorme.

Mundo imaginado

Y también tenemos el otro mundo, al que yo llamo "mundo imaginado". Es el mundo de los deseos, de las aspiraciones de los proyectos sociales, de la subjetividad, de las creencias, de la mezcla cultural que tenemos en este ámbito tan poderoso que es la religiosidad.

Ese mundo también es importante porque se mezcla con otros temas, como por ejemplo la política, ámbito en el que existe mucho de subjetividad. Con esto quiero decir que la democracia, que ha sido concebida para que las personas actúen de manera racional con el propósito de construir una sociedad igualitaria, participativa, etcétera, no es tal porque la votación se da de manera subjetiva, de manera dogmáticamente. La gente vota sin pensar, por el partido, por el grupo al que pertenece.

Las redes sociales

Nos comunicamos todo el tiempo, usamos medios de comunicación, usamos redes sociales, intercambiamos documentos, etcétera, pero no nos entendemos. A esto se suma el punto de las redes sociales. Un mundo en el que todos creemos que podemos encontrar buenas cosas, porque la gente entra de buena voluntad a divertirse, a reír, a hacer *bullying* a sus amigos, a distraerse.



Investigación. La portada del último libro de Marcelo Guardia. CORTESÍA DEL AUTOR

Inteligencia colectiva

No podemos perder de vista que esa profusión de información está en las redes sociales, mezclada con las otras fuentes de información de las que disponemos y a las que nos sometemos todos los días, está generando la posibilidad de que a través de esas conexiones digitales entre personas que buscan divertirse, se pueden conectar valores, ideas, gracias a un fenómeno que estaba latente, pero al que no le dimos mucha importancia y que es la inteligencia colectiva.

La inteligencia colectiva es como una esperanza, diría yo, sobre la cual tenemos que trabajar los comunicadores, porque funciona cuando las personas se conectan al ver algo que les interpela, con lo cual están de acuerdo.

En esa interacción de mundos, de referentes, las personas estamos construyendo opinión, estamos construyendo percepciones de la realidad de una manera vertiginosa, informal porque nadie puede controlar. La escuela, la educación no la controla. Ocurre de una manera espontánea.

Es en ese contexto donde los medios de comunicación, las familias, las instituciones y la imaginación, cada uno de esos factores, tiene tienen su rol. Así estamos construyendo las nuevas verdades que rigen nuestro mundo y que orientan el futuro de nuestras historias.



Magistral. Guardia presentó su libro el pasado martes en la Universidad Católica, sede Cochabamba. UCB

PROLÍFICO

13 libros en 20 años de investigación

- Música popular y comunicación en Bolivia: las interpretaciones y conflictos.
- Bolivia y Mercosur: en busca de la integración regional, 1999.
- Paneo: del informativo a la ficción.
- Interacciones: la dimensión comunicacional de la cultura.
- Grises: entre el derecho a la información y la prensa sensacionalista.
- Criticando a la crítica, reconfiguración de estudios culturales en escenarios de incertidumbre.
- De receptor a emisor, construcción de ciudadanía en un nuevo paradigma.
- Interacciones 2.0, reflexiones sobre comunicación y cultura.
- No te metas en mi vida: vida privada e íntima en los medios de comunicación.
- La investigación de procesos interactivos.
- La vida política del meme, interacciones digitales en Facebook en una coyuntura crítica (en coautoría con Marité Zegada).
- La historia política en memes (en coautoría con Marité Zegada).
- Mundos de referencialidad, el entorno comunicacional contemporáneo.



CTO. P211543790

SKY BOX

BATBOY (ESTRENO)
2D Doblada: 11:00/12:00/14:10 /15:10/17:20/18:20/21:30
2D Subtitulada: 20:30
2D ATMOS - Doblada: 11:30/14:40/17:50/21:00

BELFAST
2D Subtitulada: 21:30

KING: REGRESO A CASA
2D Doblada: 11:45 / 15:35/19:25

EL GRAN MOVIMIENTO
2D : 11:05/19:50

SWORD ART ONLINE: ARIA DE UNA NOCHE SIN ESTRELLAS
2D Doblada: 12:45/14:40/16:35/20:25/18:30

SING2
2D Doblada: 13:40/17:25

EL EXORCISMO DE DIOS
2D Doblada: 14:40/17:30/21:20

UNCHARTED: FUERA DEL MAPA
2D Doblada: 12:05/14:30

UNCHARTED: FUERA DEL MAPA
2D Doblada: 11:15/13:25/15:35

SING 2
2D Doblada: 17:45

CINE NORTE

BATMAN
2D Doblada: 14:30
2D Subtitulada: 18:00/21:30

PRIME CINEMAS

SWORD ART ONLINE: ARIA DE UNA NOCHE SIN ESTRELLAS
2D Doblada: 14:35/16:40/20:50
2D Subtitulada: 18:45

EL GRAN MOVIMIENTO
2D: 16:55/20:50

BELFAST
2D Subtitulada: 18:45

BATMAN
2D Subtitulada: 11:10/18:05
ATMOS: 21:25

2D Doblada:
13:20/14:30/16:55/20:30/21:40
ATMOS: 11:00/14:20/17:50

UNCHARTED: FUERA DEL MAPA
2D Doblada: 12:05/14:30

SPIDER-MAN: SIN CAMINO A CASA
2D Doblada: 11:40

CINE CENTER

LA PRINCESA Y EL DRAGÓN MÁGICO
22D Doblada: 10:05/12:15

EL EXORCISMO DE DIOS
2D Doblada: 14:25/16:45/19:05/21 :25/23:20/23:45

GULLIVER
2D Doblada: 10:00/10:15/11:15

SPIDER-MAN: SIN CAMINO A CASA
2D Doblada: 13:30/16:40/19:50/23:00

BELFAST
2D Doblada: 10:10/14:40/17:00/23:40

EL GRAN MOVIMIENTO
2D Doblada: 12:30/19:20/21:30

KING: REGRESO A CASA
2D Doblada: 10:30/12:50/15:10/17:30/19:50

EL EXORCISMO
2D Doblada: 22:10

SING 2
2D Doblada: 10:00/12:30

UNCHARTED: FUERA DEL MA-PA
2D Doblada: 15:00/17:40/20:20/23:00

BATMAN
2D Doblada: 12:00/15:40/19:20
12:20/16:00/19:40
12:30/16:10/19:50

MI SOCIO 2.0
22D Doblada: 23:00

SWORD ART ONLINE: ARIA DE UNA NOCHE SIN ESTRELLAS
2D Doblada: 16:40/19:00/21:20/23:40

LUZ NEGRA
2D Doblada: 23:30

Arte. Favre se expone en la Alianza Francesa

Velada artística. La Alianza Francesa de Cochabamba inauguró el Mes de la Francofonía con la exposición "Kama Sutra" de la artista francesa Malika Favre.

Con un vino de honor se inauguró el proyecto "Kama Sutra", exposición individual de la artista francesa Malika Favre, dando paso al Mes de la Francofonía. El evento tuvo lugar en las instalaciones de la Alianza Francesa y contó con la participación de invitados especiales, quienes admiraron y comentaron sobre la muestra que estará disponible hasta el 25 de marzo.

El proyecto "Kama Sutra" constituye la segunda exposición individual de Favre. Su intención es "provocar a la imaginación con un poco de humor, con un toque de sensualidad y reimaginando lo ordinario".

El diálogo iniciado por la artista enfatiza la relevancia atemporal del erotismo y pretende ser una celebración de la alegría, el placer y la sensualidad.

El horario de atención al público es de lunes a viernes de 9:00 a 15:00.



Durante la inauguración. Cristina Canedo.



Sonrientes. Andrea Prichard y Diego Levy.



Amenos. Gabriela Vaca y Jorge Chávez.



Brindando. Stephany Mérida y Daniela Pinell.



Directora de la Alianza Francesa. Isabelle Narce.



Disfrutando la velada. Maurern Villarpando y Gabriel Ríos.



Sonrientes. Roberto Ketter, Antonio Rivera e Isabelle Narce.



CTO. 523663

Conozca las películas nominadas a los Óscar y dónde puede verlas

Cine. La película "The Power of the Dog", de Jane Campion, lidera la carrera por los Premios de la Academia con 12 de las nominaciones. La gala final será el 27 de marzo

REDACCIÓN CENTRAL
Los Tiempos/Agencias

La gala de la 94ª edición de los Premios de la Academia será el 27 de marzo en Hollywood. Las anfitrionas de la gala de este 2022 serán Regina Hall, Wanda Skyes y Amy Schumer.

A pesar de que los premios Óscar están a la vuelta de la esquina, aún no es tarde para disfrutar de las películas que aspiran a la estatuilla dorada, ya que varias de ellas se encuentran disponibles en plataformas como Netflix, Amazon Prime Video y HBO Max.

Netflix: "The Power of The Dog" es el western sombrío, dirigido por Jane Campion que aborda la masculinidad tóxica en el oeste de Estados Unidos en los años 1920. El filme compite por el Óscar a la mejor película y en tres categorías de actuación con Benedict Cumberbatch, Kodi Smit-McPhee, Jesse Plemons y Kirsten Dunst. Por su parte, Campion busca la estatuilla a mejor director.

"Don't Look Up", nominada a Mejor Película, Banda Sonora, Guión Original y Montaje, es una comedia de ciencia ficción dirigida por Adam McKay, que se basa en supuestos hechos científicos para alertar del fin del mundo.

"Madres paralelas", de Pedro Almodóvar, está protagonizada por Penélope Cruz, quien está nominada a Mejor Actriz. El filme relata la historia de una adolescente y una mujer de mediana edad que crean una fuerte conexión al coincidir en un hospital cuando van a dar a luz.

"Tick, Tick... Boom!" aspira al galardón de Mejor Montaje. Dirigida por Lin-Manuel Miranda y protagonizada por Andrew Garfield, nominado al premio de Mejor Actor, este musical autobiográfico del compositor Jonathan Larson escenifica la crisis artística y personal que vivió mientras trataba de sacar adelante, sin éxito, su primer montaje, "Superbia".

"La hija oscura", de Maggie Gyllenhaal, muestra las luces y sombras de la maternidad; cuenta con un elenco encabezado por Olivia Colman, nominada a Mejor Actriz, y Jessie Buckley, nominada a Mejor Actriz de Reparto. Además la cinta aspira a Mejor guion adaptado.

"La mano de Dios" está nominada a Mejor Película Internacional, relata la historia de un chico apasionado del fútbol cuya adolescencia estuvo fuertemente marcada por la llegada de Diego Armando Maradona al FC Napoli, el club de fútbol de su ciudad.

Prime: "CODA" está nominada a Mejor Película, Mejor Guion Adaptado, además Troy Kotsur fue nominado a Mejor Actor de Reparto, la cinta cuenta la historia de una hija de padres sordos que debe equilibrar sus sueños con las obligaciones que conlleva su situación en casa.

"Being the Ricardos" destaca por su elenco con sus protagonistas Nicole Kidman y Javier Bardem, quienes fueron nominados a Mejor Actriz y Actor, respectivamente, además de J. K. Simmons aspira a la estatuilla en la categoría de Mejor Actor de Reparto. El filme está inspirado en la relación de la vida real entre las estrellas del programa estadounidense "I Love Lucy", Lucille Ball y Desi Arnaz.

HBO Max: "Dune", la superproducción de ficción científica que imagina un mundo distópico con enormes gusanos de arena, competirá por 10 premios, con fuerte presencia en las categorías técnicas como fotografía, sonido y efectos visuales.

Para disfrutar del resto de las cintas nominadas a Mejor Película como "Licorice Pizza", "King Richard", "Nightmare Alley", "Drive My Car", "Belfast" y "West Side Story", aún tendremos que esperar a sus respectivos estrenos.

La gala 2022 de los Óscar estará por tercer año bajo la sombra de la pandemia.

DETALLES

Premios en pandemia

Este año, la Academia de Hollywood decidió que, de las 23 categorías que conforman los Óscar, ocho se anunciarán antes de que arranque la ceremonia televisada mientras termina la alfombra roja

Las categorías afectadas ante esta decisión son: mejor documental, mejor edición, mejor maquillaje y peluquería, mejor diseño de producción, mejor sonido, mejor corto, mejor corto animado y mejor banda sonora.

GALA

La 94ª edición de los Premios Oscar será el domingo 27 de marzo a partir de las 17:00 hora local. En Bolivia serán las 21:00.



Dónde ver las mejores películas de animación

REDACCION CENTRAL
Los Tiempos

Disney lidera la categoría de Mejor Película de Animación con tres producciones nominadas, todas ellas disponibles en su plataforma de streaming Disney+.

"Encanto", la producción de Disney que transcurre en un pueblo mágico en las montañas de Colombia, se anotó tres nominaciones, incluyendo mejor canción, con "Dos Oruguitas", y mejor cinta animada.

"Luca", de 2021, relata las aventuras de los monstruos marinos al subir a la superficie en un afán por descubrir el mundo de los humanos.

"Raya y el último dragón" es una película de aventura y fantasía donde la joven princesa de Corazón y la dragona Sisu busca cumplir el sueño de unidad de Kumandra.

"The Mitchells vs. The Machines" está disponible en Netflix, se trata de una comedia de acción que muestra como una familia refuerza sus lazos al enfrentarse a un apocalipsis robótico.

La producción danesa "Flee", que mezcla animación con documental, narra la historia de un refugiado hasta Dinamarca. La cinta aún no está disponible en plataformas.

Los Tiempos NO SE DETIENE
Cochabamba,
Domingo 13 de marzo de 2022

Arte.
Herminio Pedraza Rivero desde una aproximación poética

Análisis. El pintor cruceño es quien logró con mayor solvencia "dejar en libertad a la pintura" en nuestro país. No existe paralelo que pueda asemejársele

JORGE LUNA ORTUÑO
Filósofo e investigador

Durante la primera mitad del siglo XX, Bolivia vio nacer memorables generaciones de artistas, que fueron muy influidos por dos acontecimientos que se vivieron a nivel político y social en el país. Nos referimos a la Guerra del Chaco en la década del 30 y a la Revolución Nacional del 9 de abril de 1952. Particularmente después de la Revolución del 52, que entronizó en el poder al Movimiento Nacionalista Revolucionario, la consciencia estética amplió su visión, movida por la consciencia social y el sentido de compromiso militante con una revolución. Se escuchaban los ecos marxistas de la Revolución Rusa de 1917, y repercusiones del movimiento muralista mexicano, iniciado junto a la Revolución Mexicana al despuntar el siglo XX.

En el libro Pintura en Bolivia en el siglo XX, Pedro Querejazu identifica una generación de pintores intermedia entre las corrientes de los sociales y de los abstractos, a la cual denomina "los artistas de tendencia nacional": Enrique Arnal, Fernando Montes, Olga Campero, José Ostria y Herminio Pedraza sería algunos de sus referentes; la particularidad que vinculaba a sus protagonistas habría sido que no comprometieron ideológicamente su arte con la Revolución Nacional, ni tampoco hicieron un arte lo suficientemente informal o estilizado para ser considerado abstracto. Además, añade: "La característica más importante de su trabajo es la preeminencia del paisaje y del ser humano en el mismo". (Querejazu: 2017; 233).

En primera instancia no parece desacertado ubicar en este grupo al pintor cruceño Herminio Pedraza Rivero (1935-2006), heterodoxo donde los haya, libre de ataduras políticas y pretensiones de grandiosidad, visionario, atrapado en un fulgurante devenir minoritario que lo llevó a cosubstancializarse —usando un término de Lorgio Vaca— con las expresiones del ser que no ostentaban dominio de poder, como la inocencia de los niños, la mujer en sus múltiples labores cotidianas, los trabajadores pujantes en el campo, los indígenas del oriente con toda su luminosidad, mezclada con visiones de la naturaleza amazónica exuberante, antiguas tecnologías de la gastronomía local, paisajes idílicos bajo el lente de la luz de Santa Cruz, todo ello en una época que los cruceños vivieron de intrusión de la Modernidad bajo la bandera del desarrollo.

La temática

No obstante, su libertad frente a los compromisos con una ideología, se dice que "los artistas de tendencia nacional" no dejaron de tratar como temas el paisaje, el hombre urbano, el campesino, el indio, etc. Pero la verdad es que Herminio avanzó tanto en su exploración pictórica a lo largo de cuatro décadas que trascendió la importancia del tema. Herminio inició una tradición pictórica que en la historia del arte boliviano sólo ha tenido un miembro hasta la fecha: él mismo.

Pedraza no representa ni una ruptura ni una continuidad dentro de este marco, sino que él mismo constituye su propia condición de visibilidad, es como una corriente minoritaria, subterránea, un linaje que parece externo en la historiografía oficial de la pintura en Bolivia. Los críticos ortodoxos como Querejazu, cuyo trabajo no deja de ser impecable, no han logrado todavía envasarlo en alguno de sus criterios para terminar de clasificarlo y apreciarlo, aunque nadie discuta su grandeza.

En Santa Cruz de la Sierra es recordado como parte de una generación de iniciadores, junto con sus amigos Tito Kuramotto y Marcelo Callaú, Olga Ribera, Carmen Villazón, Herbert Román, y el muralista Lorgio Vaca. Pero incluso entre ellos no puede decirse que conformaron una escuela ni una tendencia. Fueron diversos y encontrados temperamentos. Los impulsaba el deseo de encontrar una nueva universalidad plástica, sin traicionar el legado de sus predecesores. "El descubrimiento de nuestro pueblo como una cantera de revelaciones". (Octavio Paz).

Se ha escrito relativamente poco sobre la pintura de Herminio hasta la fecha; existen dos o tres catálogos que reúnen frases y citas de personajes que lo comentan. Es que todavía no se ha empezado a comprenderlos alcances de su obra; cuando han escrito de su pintura mayormente ha sido para describir sus óleos, hablar de la influencia de Gaugin o de Van Gogh, de la predominancia del verde o del violeta, de su gusto por la naturaleza, o la preservación que hizo de las antiguas costumbres rurales. Lo más iluminador en nuestro caso fue conversar con Tito Kuramotto, Ejti Stih, Juan Bustillos, y con su esposa, la señora Trinidad, pero además otra veta se abrió al escuchar a Octavio Paz hablando de los pintores modernistas mexicanos, particularmente de Rufino Tamayo.

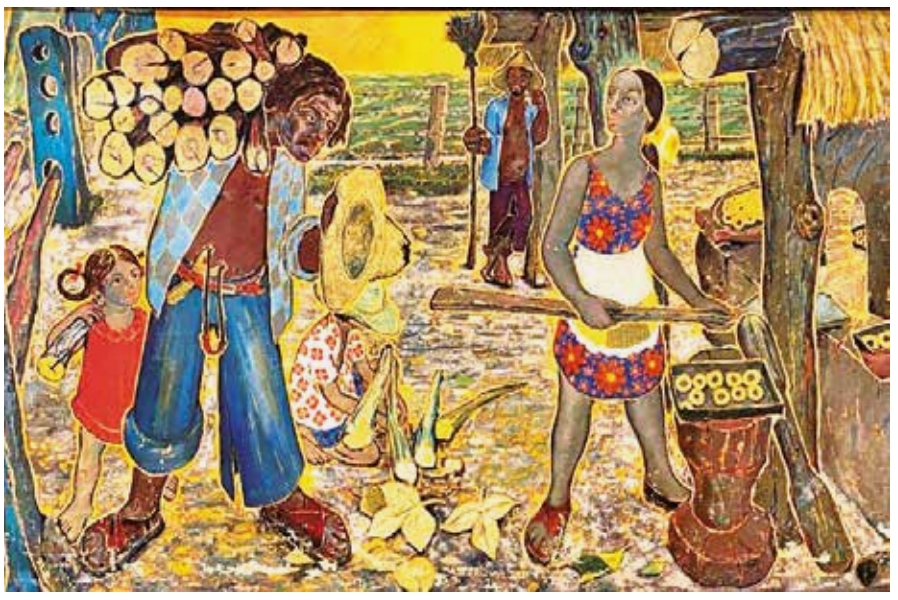





Pinturas. "Cargando leña", "La tamborita" y "Simbiosis", son obras del pintor cruceño Herminio Pedraza.

Poética

Hemos iniciado una aproximación diferente a Herminio, no desde la crítica de arte ni desde la teoría estética, sino desde la poética: ejercitar una comprensión de la filosofía subterránea que animaba al artista, un místico en diferentes maneras, nos referimos al trasfondo de vitalismo pluralista que palpita en sus óleos en tela, particularmente en los años de su madurez pictórica desde fines del 70 hasta su muerte.

Pedraza no claudicó en su afán de liberar a las formas de la trascendencia, alejado de cualquier tipo de esencialismos, resaltando la pura inmanencia creadora de la vida. Lectura en intensidad, no solamente intelectual, sino afectiva.

Empaparse de un autor implica encontrar las correspondencias, ecos y resonancias que vinculan el abismo propio con el camino que el otro ha dejado abierto.

Octavio Paz escribe sobre Tamayo y de manera asombrosa parece estar hablando de Herminio:

"Tamayo es riguroso y se ha puesto una limitación estricta. La pintura es ante todo y sobre todo un fenómeno visual. El tema es un pretexto. Lo que el pintor se propone es dejar en libertad a la pintura".

"Las formas son las que hablan, no las intenciones o las ideas del artista. La forma es emisora de significados. Las ideas y los mitos, las pasiones y las figuras imaginarias, las formas que vemos y las que soñamos, son realidades que el pintor ha de encontrar dentro de la pintura, algo que debe brotar del cuadro, y no algo que el artista introduce en el cuadro".

"Estas preocupaciones lo han llevado a una lenta, continua y obstinada experimentación pictórica, investigación del secreto de las texturas, los colores y sus vibraciones. Exploración del color".

Herminio Pedraza es quien logró con mayor solvencia "dejar en libertad a la pintura" en nuestro país. No existe paralelo que pueda asemejársele, y estamos seguros que el francés Paul Gaugin hubiera sido el primero en quedarse boquiabierto frente a los niveles de exploración del color que alcanzó nuestro artista cruceño.

INFRAESTRUCTURA

Cochabamba sufre por falta de estadios con proyección en diseño

Fútbol. Con cuatro equipos en la División Profesional, Cochabamba tiene escasez de escenarios en buenas condiciones, pese a que cada municipio del eje metropolitano tiene al menos un recinto deportivo construido

BETTY ROJAS RODRÍGUEZ
Los Tiempos

En Cochabamba, cada uno de los municipios del eje metropolitano —Vinto, Quillacollo, Colcapirhua, Tiquipaya, Cercado y Sacaba— cuenta con al menos un estadio, pero de todos estos sólo uno, el Félix Capriles, reúne "todas" las condiciones necesarias para recibir partidos de la División Profesional y es el único que puede ser sede de un encuentro internacional.

Los estadios Samancha Urabi, de Colcapirhua, y Capitán Angulo, de Sacaba, si bien fueron habilitados por la Federación Boliviana de Fútbol (FBF) ante la urgencia de no poder jugarse en el Capriles (por mantenimiento), ninguno cumple al 100 por ciento con las exigencias para recibir un partido de categoría profesional.

Mientras que los otros tres estadios —Hipólito Lazarte, de Vinto; Municipal, de Quillacollo, y Sebastián Ramírez, de Tiquipaya—, si bien ya recibieron partidos de la Copa Simón Bolívar, no reúnen las condiciones de aforo, seguro y otras instalaciones para recibir un partido profesional.

Con cuatro equipos valluno s en la División Profesional, se hace imperiosa la necesidad de contar con más estadios habilitados, pero la falta de proyección al momento del diseño y construcción de los escenarios imposibilita ampliar o adecuar los estadios para cumplir la normativa.

En el fútbol nacional, de acuerdo al Reglamento General del Campeonato, se solicita que los campos deportivos cumplan con los requisitos de la FIFA, Conmebol y de la Federación Boliviana de Fútbol (FBF).

Entre los requisitos para que un recinto sea homologado la FBF se solicita una capacidad mínima de 6 mil espectadores, salvo algunas excepciones.

Para cumplir con este requisito, algunos escenarios como el de Tiquipaya (capacidad de 5 mil personas) y Vinto (2.500) tendrían que ampliarse, pero, por el espacio que queda en el terreno donde se construyeron, es virtualmente imposible que sea así. En el caso de Tiquipaya, ya no existe más terreno para construir las curvas.



Una vista panorámica del estadio de Quillacollo, que se encuentra en trabajos de mejora. HERNÁN ANDIA



El estadio de Tiquipaya, que no puede ampliar su aforo por falta de espacio para construir las curvas. CARLOS LÓPEZ



El estadio de Colcapirhua no cuenta con todas las áreas requeridas, como un sector para la prensa. CARLOS LÓPEZ

Respecto al estadio de Quillacollo, que tiene una capacidad de 10 mil personas, se proyecta la construcción de las curvas, y aunque sí existe el espacio para la tribuna sur, para la norte el terreno es muy estrecho y ahora se buscan soluciones.

En Quillacollo también se realiza actualmente el cambio del césped, que podría estar listo en unos cuatro meses más. Además se adecuará el escenario para cumplir con la normativa de seguridad en las tribunas e ingresos.

En el tema de seguridad, se pide que los equipos, árbitros y público tengan ingresos y salidas independientes. Ésta fue una de las mayores observaciones que se tuvo en el estadio de Quillacollo, en el que todos los actores del fútbol debían usar las mismas puertas. El mismo problema tiene el estadio de Tiquipaya y Vinto.

Asimismo, los escenarios deben tener un dispositivo de seguridad para evitar la invasión del público al campo de juego. En la mayoría de los estadios, la soluciones fueron mallas perimetrales.

También se requieren salidas de emergencia para las ambulancias y para el público en el caso que sea necesaria una evacuación del mismo.

Los estadios deben contar con diferentes ambientes, como los camarines (mínimo cuatro), fuera de los vestuarios para los árbitros, la sala doping, sala médica, boleterías, servicios sanitarios, cabinas para la prensa y, desde el segundo semestre de esta temporada, los estadios tendrán que contar con una sala VOR para la implementación del Video Arbitraje (VAR).

La mayoría de los recintos tienen como mínimo dos camerinos para los equipos y otro para los árbitros, pero no cuentan con el resto de los ambientes, como en el caso de Sacaba y Colcapirhua, donde se improvisaron salas para los réferis y los controles doping.

Fuera del Capriles, Sacaba y Tiquipaya tienen algunas cabinas para radio, el resto no planificó su construcción.

APUNTE

El trópico tiene cinco estadios

El trópico cochabambino tiene la mayor cantidad de estadios con posibilidad de ser homologados por la FBF, pero no tiene ningún equipo en la División Profesional.

El principal escenario que incluso está en condiciones de recibir un partido internacional es el Bicentenario de Villa Tunari, con capacidad para 25 mil personas. Este estadio es el único que cuenta con butacas en Cochabamba.

Después están los estadios Hugo Chávez, de Chimoré, para 15 mil personas; el de Shinahota, para 10.600; Carlos Villegas, de Entre Ríos, para 17 mil espectadores, y el Evo Morales, de Ivirgazama, para 25 mil hinchas.

Esta temporada, el Bicentenario ya recibió un partido del Torneo Apertura entre Wilstermann e Independiente, y buscan ser sede de otros cotejos más. Este escenario es sede de las concentraciones de las selecciones nacionales,con usos ocasionales, pero durante todo el año uno de los mejores escenarios del país sirve los fines de semana para torneos sindicales o de choferes.

El estadio Carlos Villegas recibió la temporada pasada los partidos de la Copa Simón Bolívar.

Maracaná, un elefante blanco olvidado en Cliza

REDACCIÓN CENTRAL
Los Tiempos

Bajo la promesa de que Cliza tendría el estadio más grande de Cochabamba, un escenario para 35 mil personas, se invirtieron 14.212.211 de bolivianos en su construcción, que nunca se finalizó.

La infraestructura inconclusa, que se encuentra en la Villa Olímpica El Carmen, ahora pasa por un período de deterioro, con aguas estancadas bajo los cimientos de la tribuna de preferencia, una cancha llena de maleza y tribunas que sólo sirven para que algunos jóvenes vayan a beber.

La promesa de la Alcaldía de Cliza es habilitar la cancha para que empiece a ser usada.

Fuera de este escenario, el valle alto tiene otros estadios como el de Arbieto (7 mil personas), Cliza (1 mil), Punata (15 mil) y Tarata (500), que no están en condiciones para ser homologados.

Los Tiempos NO SE DETIENE
Cochabamba, domingo 13 de marzo de 2022



El duelo entre las bolivianas Arando-Padilla (verde) contra las paraguayas Mongelos-Filippo (blanco), ayer. FOTOS: DANIEL JAMES

Bolivia queda al margen del torneo y debe esperar ranking

Vóley de playa. Las últimas duplas nacionales en competencia cayeron y no llegaron a semifinales. Resta aguardar el ranking global

GABRIEL CAERO RODRÍGUEZ
Los Tiempos

Las últimas dos esperanzas bolivianas de llegar al podio quedaron diluidas ayer en la fase de cuartos de final de la sexta etapa del Circuito Sudamericano de Vóley de Playa, evento que concluirá esta jornada en las canchas de arena del club Olympic.

Pese a la eliminación, Bolivia hace cálculos y se aferra al ranking final: quedar entre las ocho mejores para acceder a la etapa final en Uberlandia, Brasil, donde se repartirán cupos al Mundial de Roma.

Rama femenina

Tras sumar una victoria y una derrota en su primer día (viernes), la dupla Bolivia 1, integrada por Melissa Arando y Guadalupe Padilla, esperó hasta la definición de su serie por un triple empate.

Ayer por la mañana, Dayra Toranzos-Camila Arnez (Bolivia 2) pusieron en vilo al grupo "A", tras ganar 2-0 a las uruguayas Débora Serrón-Agustina Purtscher, con parciales de 21-19 y 28-26.

Al final, la dupla Arando-Padilla se llevó el puesto y por la tarde se midieron ante las paraguayas Erika Mongelos-Gabriela Filippo, ante las que perdieron por 2-0, con sets favorables para las guaraníes por 21-13 y 21-14.

Paraguay jugará en semifinales ante las ecuatorianas Karelys Simisterra-Ariana Vilela.

La otra semifinal la juegan las brasileñas Josemari Alves-Caroline Curtinaz vs. las chilenas Natalia Deppasier-Pilar Mardones.

Rama masculina

Bolivia 2, dupla integrada por Ricardo Covarrubias-Ruddy Salvatierra, dio mucho que hablar en el primer día al eliminar a Bolivia 1 (Edson Pérez-Andrés Serrudo).

Ayer jugaron por la mañana por el primer lugar, pero cedieron esa posición en favor de los colombianos Johan Murray-Sneider Rivas por 21-16 y 21-19.

Por la tarde, Covarrubias-Salvatierra se midieron con los uruguayos Hans Hannibal-Marco Cairus. El triunfo fue para los charrúas por 21-11, 19-21 y 15-7.

En semifinales juegan hoy los colombianos Rivas-Murray vs. los paraguayos Jorge Riveros-Alejandro Garay y Nicolás Capogrosso-Tomás Capogrosso de Argentina vs. Hannibal-Cairus de Uruguay.



Cotejo de la rama masculina entre Covarrubias-Salvatierra (verde) ante Hannibal-Cairus de Uruguay.



Festejo de la dupla brasileña, en la rama femenina.

Dellien supera otro escollo y va por la corona



Hugo Dellien, en las semifinales de Santiago. PH10

REDACCIÓN CENTRAL
Los Tiempos

El tenista nacional Hugo Dellien quebró ayer el escollo de la fase semifinal del Challenger de Santiago y hoy disputará la gran final del evento que se desarrolla en la capital chilena.

El Tigre de Moxos superó en la instancia semifinal al argentino Tomás Etcheverry por 2-1, en una dura contienda que se extendió por 3 horas y 17 minutos de juego (3H17').

En el primer set, Dellien pareció resolver la historia sin mayores complicaciones con un 6-3 al cabo de 50 minutos.

El segundo set fue para Etcheverry, que ganó 7-6 en 1H20'.

El tercer y definitivo set quedó en dominio del boliviano por 6-4 en 1H09' de juego.

Su rival para la jornada decisiva de hoy será el chileno Alejandro Tabilo, quien apeó del camino del certamen al peruano Juan Pablo Varillas por 2-0, con sets de 7-6 y 6-1.

El encuentro decisivo se jugará hoy desde las 15:00, oportunidad en la que Dellien buscará otra corona.

Cochabamba va por la conquista del ráquetbol



Partido de ráquetbol de la categoría Open. DANIEL JAMES

REDACCIÓN CENTRAL
Los Tiempos

El equipo valluno de ráquetbol cerrará hoy su participación en el certamen nacional que se disputa en Sarco, con la idea de poder consolidar la supremacía y los cupos rumbos al Panamericano a desarrollarse en Santa Cruz.

Las finales de hoy arrancarán a las 9:00 y se extenderán hasta las 13:00 en el mencionado recinto.

En todas las categorías, principalmente en las juveniles, Cochabamba asentó un importante dominio sobre las delegaciones del interior, siendo así que en la jornada de hoy disputará varios de los títulos en juego.

La llegada de los jugadores de élite no fue la excepción, ya que varios de los deportistas mundialmente reconocidos, como los hermanos Carlos y Roland Keller, además del chuquisaqueño Conrrado Moscoso engalanan este evento.

De cara al Panamericano de Santa Cruz, a disputarse del 9 al 16 de abril, la capital oriental tendrá presencia de la mayor cantidad de raquetbolistas de América, un evento que promete muchas emociones a los asistentes. Bolivia dirá presente.

Celestes y rojos se citan en clásico valluno de alto voltaje



Oswaldo Blanco (izq.), delantero celeste, y Adrián Chávez, atacante de Wilstermann. CARLOS LÓPEZ

Fútbol. El partido 151 de la historia marcará un punto de quiebre en el futuro de ambos clubes, de cara a su clasificación a segunda fase

GABRIEL CAERO RODRÍGUEZ
Los Tiempos

El clásico valluno 151 de la historia entra en escena esta tarde (15:00) en el estadio Félix Capriles, con corazones celestes y rojos que rememoran grandes hazañas del pasado: Aurora vs. Wilstermann, en busca de los tres puntos y el honor en la sexta fecha del Torneo Apertura 2022.

El encuentro de hoy no será uno más en el historial. Ambos llegan con la moral alta a este compromiso, aunque sus realidades son un poco dispares.

En el caso de Aurora, el Equipo del Pueblo llega de jugar dos cotejos como visitante y en ambos arrancó una unidad. No conoce de victorias, motivo por el cual hoy la situación pinta propicia.

Para este objetivo, el entrenador Francisco "Pancho" Argüello, DT del Celeste, cuenta con su mejor elemento a disposición, siendo incluso que el ariete Enzo Maidana está a plenitud tras superar su lesión que lo privó de debutar.

En la vereda del frente está Wilstermann, que tras superar el miedo escénico lleva tres compromisos invicto, dos por el torneo local y otro con goleada 4-0 sobre Guabirá en Copa Sudamericana.

Los ánimos están elevados y, en los papeles, el Rojo llega como favorito, aunque el estratega Miguel Ponce quiere que su elenco siga creciendo pero con los pies en la tierra.

Wilstermann no tendrá bajas, pero se prevén algunos cambios en el once.

Para hoy, las entradas se venderán desde las 9:00 en el estadio y el complejo Aurora con la siguiente escala de precios: preferencia 60 bolivianos, general 50 y curvas 40.

PREVIA DEL PARTIDO



AURORA			WILSTERMANN		
1-	Arquero	Agustín Cousillas	12-	Arquero	Luis Cárdenas
2-	Defensa	Nicoll Taboada	6-	Defensa	Carlos Áñez
3-	Defensa	Luis René Barbosa	3-	Defensa	Santiago Echeverría
22-	Defensa	Edward Zenteno	30-	Defensa	Edemir Rodríguez
12-	Defensa	Jair Torrico	19-	Defensa	Luis Rodríguez
28-	Volante	Omar Morales	21-	Volante	Ramiro Ballivián
6-	Volante	Carlos Sejas	15-	Volante	Cristhian Machado
20-	Volante	Miguel Quiroga	8-	Volante	Moisés Villarroel
26-	Volante	Leandro Maygua	10-	Volante	Serginho
7-	Ataque	Oswaldo Blanco	11-	Volante	Javier Sanguinetti
9-	Ataque	Denis Pinto	25-	Ataque	Andrés Chávez
DT: Francisco Argüello			**DT:** Miguel Ponce		

FECHA: 13 de marzo **HORA:** 15:00 **ÁRBITRO:** Hostin Prado (Cochabamba)
ESTADIO: Félix Capriles **CAPACIDAD:** 28.000 - **TV:** Sí, Tigo Sports

Real Santa Cruz se hunde con nueva caída (0-1)



Sergio Adrián (izq.), de Always Ready, acecha a un rival, ayer. APG

SANTA CRUZ
Apg

Real Santa Cruz volvió a fallar en su intento por alcanzar su primer triunfo en el campeonato y dejar el fondo de la tabla en el grupo "A", luego de la derrota que sufrió a manos de Always Ready (0-1), una caída dolorosa para los albos por tratarse de una presentación en condición de local.

Pese al empuje colocado por Marcos Ovejero y sus compañeros, el cuadro cruceño encontró su techo futbolístico. Sus limitaciones hicieron que sus ataques reboten sin hacer daño a los millonarios. Con dos puntos acumulados hasta la fecha, los albos comparten el fondo con Guabirá.

Always Ready, por otro lado, pasó de la frustración a la alegría por el reencuentro con la victoria. Pero estos tres puntos fueron ganados con esfuerzos, porque el gol tardó en llegar debido a que el pórtico parecía estar cerrado gracias a la actuación destacable del arquero Carlos Franco y a los palos que fueron una barrera.

Durante el primer tiempo, Franco desvió un disparo de Gustavo Cristaldo. El guardameta vio cómo se salvó su arco frente a un cabezazo de Marc Enoumba que fue a chocar en el poste y más adelante un derechazo de Sergio Adrián fue atajado por Franco.

En el complemento, poco pudo hacer el entrenador Daniel Farrar para mejorar el rendimiento del equipo. El ingreso de Damián Lizio era la compañía que necesitaba Ovejero, pero ese entusiasmo fue a chocarse directo contra la barrera defensiva, llevándose la peor parte Ovejero, quien fue víctima de las faltas de sus excompañeros.

DOS
unidades sumadas
tiene el equipo de Real Santa Cruz, que a la fecha no conoce de victorias, y su entrenador Daniel Farrar está en cuestionamiento.

El único gol del encuentro fue anotado a los 7' ST en una acción individual de Cristaldo, quien eludió la salida de Franco y de un defensor para quedar con el pórtico desprotegido y a su disposición para la definición.

El plantel de la banda roja buscó el segundo gol, viendo que los albos estaban heridos por este gol. De nuevo, Enoumba mandó el balón contra el vertical con un disparo de derecha que fue devuelto por la base del madero.

La desesperación tomó por sorpresa a Real, que poco o nada pudo hacer para cambiar su destino.

Sucre palpita su clásico entre Universitario e Independiente (17:30)

REDACCIÓN CENTRAL
Los Tiempos

Luego de 28 años, dos clubes chuquisaqueños volverán a jugar un duelo regional, un "clásico" que emocionará hoy (17:30) los corazones capitalinos cuando Universitario e Independiente se midan en el estadio Patria, por la fecha 6 del Torneo Apertura.



Erick Correa, delantero de Independiente APG

Parecía lejos repetir un partido como estos, luego de que la última vez que se registró un clásico sucrense fue en 1996, cuando Independiente y Stormers jugaron por última vez juntos en la extinta Liga Profesional.

Con el afán de quedarse con las unidades en juego, tanto la "U" como el Matador necesitan de convencer a sus hinchas para sumar y subir en la tabla.

En el caso del local, el equipo de Jhonny Serrudo viene de caer 1-0 en su visita a Oriente Petrolero en Santa Cruz. Por su parte, Independiente, de Marcelo Robledo, perdió 2-3 en casa ante Blooming.

Nacional Potosí y Real Tomayapo reeditan un nuevo clásico del sur

REDACCIÓN CENTRAL
Los Tiempos

En medio de una reestructuración y como únicos representantes de sus departamentos, Nacional Potosí y Real Tomayapo protagonizarán esta tarde (15:00) el clásico del sur, en un partido a jugarse en el estadio Víctor Agustín Ugarte, por la fecha 6 del Apertura.



Saidt Mustafá, portero de Nacional Potosí. APG

Pese a tener antecedentes de enfrentarse en 2021, el encuentro rememora más la rivalidad entre los departamentos más australes de Bolivia: Tarija y Potosí, otrora con contiendas como Independiente Unificada vs. Ciclón o Unión Central vs. Real Potosí.

Al margen de ello, tanto el Ranchoguitarra como el Verde de Méndez llegan con sus mejores armas e imbuidos por su buen andamiaje en el campeonato profesional.

Nacional Potosí marcha cuatro de la serie "A" con 8 puntos, mientras que Real Tomayapo es tercero del "B" con 7.

Los Tiempos NO SE DETIENE
Cochabamba, domingo 13 de marzo de 2022

TORNEO APERTURA

Palmaflor se consolida y se lleva el clásico; la "U" se desmorona

Fútbol. Las Fieras de Palmaflor vencieron por la mínima y asumieron el liderato provisional de la serie "A". El Albo encajó su cuarta del campeonato y quedó en el foso del grupo "B" con cuatro unidades

GABRIEL CAERO RODRÍGUEZ
Los Tiempos

Palmaflor hizo valer ayer su experiencia en la División Profesional, luego de adjudicarse el clásico del valle bajo por 1-0 sobre Universitario de Vinto, en duelo correspondiente a la sexta jornada del Torneo Apertura 2022 y que se jugó en el estadio Samancha Urabi de Colcapirhua.

El resultado acentuó la realidad de ambas escuadras vallunas: Palmaflor se consolida en la serie "A" y es líder provisional hasta la disputa del clásico paceño de mañana; mientras, la "U" se hundió en el fondo del grupo "B".

Como preámbulo al duelo y en medio de una incesante lluvia, ambos planteles ingresaron al campo de juego portando las banderas de sus municipios: Quillacollo y Vinto. Además, entre directorios intercambiaron reconocimientos.

En cuanto al cotejo, con un par de minutos de adelanto en su inicio y una cancha un poco mojada, tanto las Fieras como el Albo saltaron al gramado con una sola idea: ganar o ganar.

La primera jugada de peligro llegó a los 7 minutos, cuando un pase en profundidad de Didí Torrico quedó servido en perfecta ubicación para Wesley "Tanque" Da Silva, cuyo centro final no fue bien resuelto por Adalid Terrazas.

La "U" tuvo su respuesta, pero el tridente Yerco Vallejos-Roy Ndoutoumou-Andrés Llano no consiguió la conexión necesaria para hacer daño en el arco de Alejandro Torres.

Sobre 18' PT, Terrazas se animó a probar de media distancia, empero la trayectoria del balón fue oportunamente desviada por el meta Raúl "Araña" Olivares.

El show de Olivares llegó apenas 30 segundos después, tras el tiro de esquina de Terrazas y el cabezazo de Pablo Pedraza fue bloqueado por el portero trasandino.

Universitario fue más corazón y garra que técnica. Su primera aproximación se registró sobre 26' PT, cuando el zaguero argentino Ezequiel Michelli cabeceó aprovechando un rebote que el portero Torres conjuró sobre la línea de sentencia.



Adalid Terrazas (centro), volante de Palmaflor, saca un remate ante la oposición de dos rivales, ayer. FOTOS: HERNAN ANDIA



Jugadores de Palmaflor celebran el gol convertido por Pablo Pedraza, quien festeja arrodillado.



Pablo Pedraza (izq.), zaguero de Palmaflor, cubre al atacante Andrés Llano (der.), de Universitario.

Cuando el telón del primer tiempo caía, un tiro de esquina cobrado por Terrazas y una fantasmal aparición de Pedraza entre la defensa vinteña se tradujo en el 1-0 a los 42' PT para el delirio de los asistentes.

En el complemento, Palmaflor se mostró ambicioso en busca de ampliar las cifras, mientras que Universitario trató de buscar espacios para llegar al empate.

Las Fieras de Palmaflor se adueñaron del reparto en la escena. Con Terrazas y Da Silva, inquietaron en más de una oportunidad a Olivares y el fondo albo.

El volumen ofensivo en Palmaflor creció y la desesperación cundió en la visita.

Al final, las Fieras ganaron, no con mucha amplitud, pero victoria al fin. En la "U", comienza a preocupar el bajo rendimiento.

POSICIONES

GRUPO "A"

EQUIPOS	PTS	PJ	PG	DIF
1. Palmaflor	13	6	4	+1
2. The Strongest	11	5	3	+6
3. Oriente P.	9	6	3	0
4. Nacional Potosí	8	5	2	+2
5. U de Sucre	8	5	2	+1
6. Aurora	3	5	0	-3
7. Real SCZ	2	6	0	-3
8. Guabirá	2	5	0	-4

GRUPO "B"

EQUIPOS	PTS	PJ	PG	DIF
1. Blooming	13	6	4	+1
2. Bolívar	10	5	3	+11
3. Real Tomayapo	9	5	3	+2
4. Always Ready	8	6	2	-2
5. Wilstermann	7	5	2	0
6. Royal Pari	5	5	1	-2
7. Independiente	4	5	1	-2
8. U de Vinto	4	6	1	-7

RESULTADO DEL PARTIDO

1 — **0**

PALMAFLOR

1-	Arquero	Alejandro Torres
15-	Defensa	Ariel Juárez
26-	Defensa	Joaquín Lencinas
6-	Defensa	Pablo Pedraza
4-	Defensa	Iván Vidaurre
17-	Volante	Didí Torrico
5-	Volante	Santiago Arce
19-	Volante	Adalid Terrazas
7-	Ataque	Freddy Abastoflor
32-	Ataque	Shidain Ancieta
9-	Ataque	Wesley Da Silva

DT: Humberto Viviani
LOS GOLES: Pedraza (42' PT)
CAMBIOS: 20. Amílcar Sánchez x Ancieta (1' ST), 11. Maximiliano Gómez x Torrico (26' ST), 16. Bismark Ubah x Wesley (39' ST) Y 22. Denilzon Ramallo x Terrazas (43' ST)

U DE VINTO

12-	Arquero	Raúl Olivares
30-	Defensa	Pablo Laredo
31-	Defensa	Ezequiel Michelli
5-	Defensa	Ameth Castro
3-	Defensa	Óscar Vaca
8-	Volante	Ramiro Mamani
21-	Volante	Iván Huayhuata
45-	Volante	Ary Oliveira
23-	Ataque	Yerco Vallejos
9-	Ataque	Andrés Llano
17-	Ataque	Roy Ndoutoumou

DT: Marcelo Claros
LOS GOLES: No hubo
CAMBIOS: 11. Leonardo Durán x Oliveira (1' ST), 22. Joel Calicho x Vallejos (11' ST), 10. Erick Cano x Mamani (34' ST) y 18. Kevin Ríos x Castro (36' ST)

ÁRBITRO: Carlos García (Cochabamba)
ESTADIO: Samancha Urabi (Colcapirhua)
PÚBLICO: 3.000 aproximadamente
RECAUDACIÓN: No se dio a conocer

APUNTE

Continuidad de DT Claros se ve hoy

Pese a los rumores y hasta publicaciones periodísticas que dieron a conocer el despido de Marcelo Claros, el estratega valluno seguirá en el plantel de Universitario de Vinto, según confirmó ayer el propio club.

No obstante, el profesional y el directorio se reunirán hoy, ya que Claros puso ayer su cargo a disposición debido a la derrota ante Palmaflor 1-0 en el estadio Samancha Urabi.

Al momento, la campaña de Claros al mando de la "U" en la División Profesional se resume a seis compromisos, con un saldo de un triunfo, un empate y cuatro derrotas.

El entrenador que ascendió al cuadro albo posee la confianza del directorio, motivo por el cual hoy se buscará reafirmar los objetivos.

APUNTE

Blooming supera a Oriente Petrolero

En tiempo de adición y en un final de infarto, Blooming se impuso anoche 1-2 a Oriente Petrolero en el estadio Tahuichi Aguilera, en el clásico cruceño válido por la sexta fecha del Torneo Apertura.

La apertura del marcador fue para Blooming, que a los 7' PT encontró el gol mediante un cabezazo del uruguayo José Arismendi, quien saltó entre los defensores refineros para vencer al meta Wilson Quiñónez (0-1).

En el complemento, un centro desde la banda izquierda y la exquisita definición de Hugo Dorrego se convirtió en el 1-1 para Oriente, a los 28' ST.

En pasajes finales, el clásico cruceño gozó de muchas emociones y fue el ariete Jefferson Tavares el que puso la cereza sobre la torta para Blooming, cuando a los 47' ST definió solo en el mano a mano ante Quiñónez (1-2).